（第二種）（郵便物認可）（明治四十一年九月五日第三種郵便物認可）昭和十年一月一八日 臺灣日日新報 （木曜日） 第一万二千五百四十號 （一）

臺灣新民報 夕刊

二月二十七日
夕刊定價一部二錢
編輯兼發行人 東京市芝區新橋四丁目三番地 右田半次郎
臺灣日日新報社 臺北市本町四丁目一番地 電話(代表)七〇番
臺中支局 臺中市寿町二丁目一番地 電話一〇番
臺南支局 臺南市末廣町二丁目一番地 電話一〇番
花蓮港支局 花蓮港街大字花蓮港字北濱一番地 電話一〇番
大阪支局 大阪市西區阿波座上通一丁目一番地 ビルディング内 電話土佐堀(代表)一〇〇番
東京支局 東京市芝區櫻田本郷町三番地 電話新橋(代表)一〇〇番

修正か無修正か
米穀法案の運命
波瀾曲折を豫想さる
けふから委員會
都市側議員と農村側議員
異つた立場から肉薄せん

【東京二十七日發】米穀關係三法案は二十七日より愈々委員會の審議が開始されたが、初めて委員會に於て論議の點となるべきものは、同法案が國策樹立との關係如何、即ち統制を命じて作付を制限された場合政府はどの程度の助成を爲すか、又同法案は生産費大を招く傾向を持つてゐるが此場合の助成金支出の限度如何に見て良いか、同法案が產業組合の仲裁を求めた點等に關するものと觀られ、委員會の構成は政友會は農村關係委員の方が優勢であるが、民政黨は都市側委員の方が勝利的で國民同盟も都市側議員を加へて審議に當らうとしてゐるので、委員會では都市米穀商の主張が相當活潑に開陳はされべく、都市側委員と農村側委員は根本的には利害對立した點等者の主張を明かにする爲め夫々異なつた見地の下に政府に對し相當辛辣にぶつつかるものと觀られてゐるので、可成り異味ある波瀾を惹起するものと思はれる

四、外地米統制の問題

等に關するものと觀られる、而して委員會の構成は政友會は農村關係委員の方が優勢であるが、民政黨は都市側委員の方が勝利的で國民同盟も都市側議員を加へて審議に當らうとしてゐるので、委員會では都市米穀商の主張が相當活潑に開陳はされべく、都市側委員と農村側委員は根本的には利害對立した點等者の主張を明かにする爲め夫々異なつた見地の下に政府に對し相當辛辣にぶつつかるものと觀られてゐるので、可成り異味ある波瀾を惹起するものと思はれる

協力して適當な修正點を見出し、若し政府が同意出來る程度の修正を衆議院に於て行ふならば衆議院は姿付米を通過せしめねばならないとの意向が有力であると云ひ、米穀關係當局間に於ても米穀關係當局間に於ても米穀關係當局間に於ても

第一万二千五百四十號　（第三種郵便物認可）

島都に溢れる海軍氣分！

（上段の御宮眞は臺灣神社へ御參拜の朝香宮殿下、寫眞中は圓山動物園見物の傷痍下は市内を見學する乘組員）

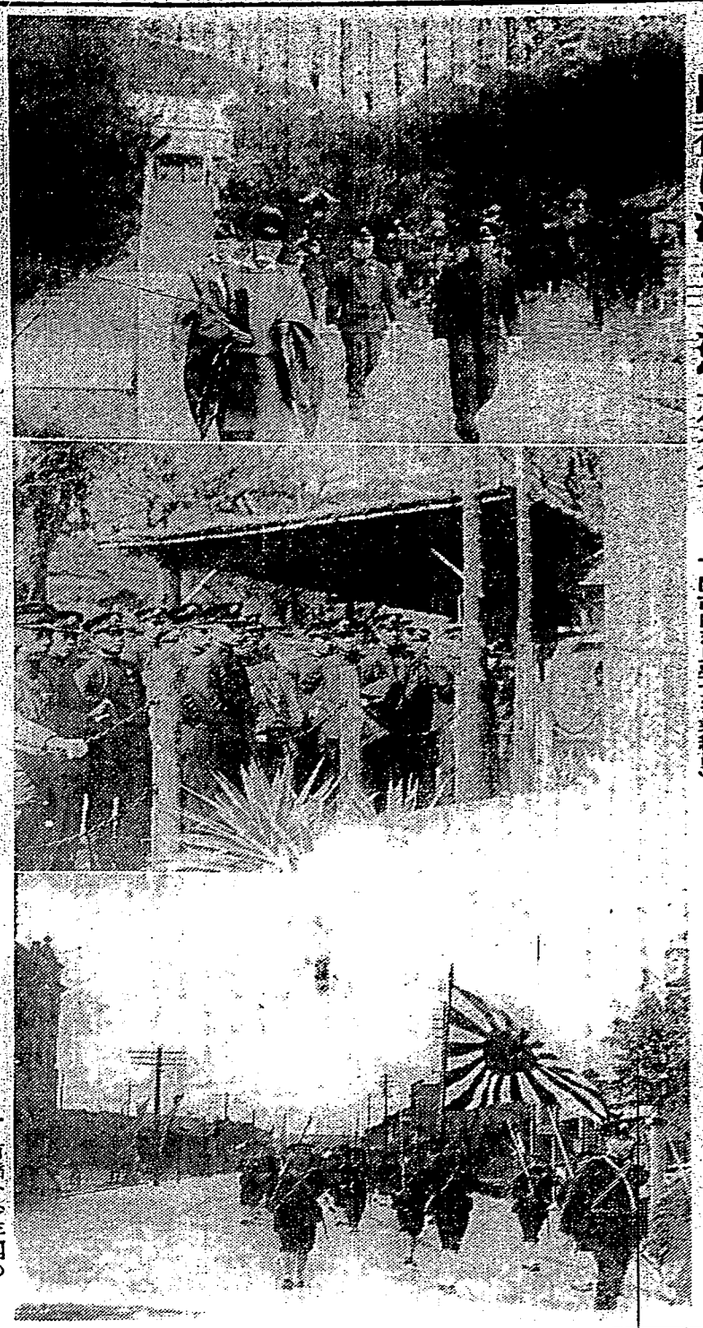

朝香宮殿下を始め奉り 十官候補生ら島都見學 街頭に見る海軍風景

久邇宮殿下を奉迎し 榮光輝くゴルフ大會

快晴の淡水・鮮かな御妙技

大世渠く臨なし遥もる草山の御は一殿へ肥恭さを覺ゆるにも拘らず草山御泊所に一夜をお過しあらはされた久邇宮殿下には日常軍務に御精勵に屈らせらるる御身の事とて聊かの御疲勞も在らせられず二十七日午前七時十分御起床遊ばされた紳士、淑女編の喫さ㗴ふ四方の山色を賞でさせられ午前七時五十分頃さ御朝食の後ゴルフ服に御召替、あらせられ、同八時四十八分御附武官石垣繁務局長、野口臺北州知事を從へさせられ一路淡水ゴルフ場へ向はせられた、此の日ゴルフ競會に於ては久邇宮殿下

【基隆電話】基隆警察署管内の海軍記念日

十二分臺北着臨時列車にて高雄に向ひ神社に參拜後市内及び安平を視察し今川知事を訪問し、同二日には午前十一時四十五分旅館發臨時バスにて官民八十餘名を招待してアットホームを催すと

【基隆電話】海軍記念日を卜し基隆港内外に碇泊中の軍艦鳥海、鹿島、出雲、磐手、八雲、吾妻、高砂、長良、五十鈴、名取、鬼怒、由良、鳥羽、天龍、龍田、千歳、神威、初雪、白雪、朝雪、吹雪、狭霧、夕霧、朝霧、夕凪、朝凪、春雨、五月雨、村雨、夕立、朝立、峯雲、海風、山風、江風、涼風、沖風、矢風、帆風、野分、夕暮、朝暮

異色ある すわらし劇團

その生立と變つた行き方

「すわらし」は団扇絵で、スワはご存知、ラジは自治と読むのだ。

一昨年の春西田天香氏の主義に共鳴して其麾下に集まつた新進、劇壇、映画の俳優連が今迄の藝名を捨てると共に本名を用ゐて名も心も本當の生地のままになつて生きた芝居をしようといふので倉橋仙太郎氏が「すわらし劇團」といふ名をつけたのだらう。

長谷川伸氏が十師團二氏と二人で東京からワザ〳〵名古屋へまで「すわらし劇」を觀に行つた時の話にこんなことが載つてある。

良い芝居は面白さが伴ふ、面白いといふことは良さの面白さが面白さの良さか、どちらかから出てくるものらしい、すわらし劇團のは良さから出てくる面白さである。云々

昭和六年五月に生れ出でた同劇團は第一年に十二萬人、第二年に十六萬人、第三年目には實に二十二萬人の人々に觀て貰つたといふ驚異的加速度を示してゐる。

爰には觀客は何ほど效かぬ。といふ點があるが能く藝にはないで眞に面白いそしてキビ〳〵した芝居を見せるのは現代では先づすわらし劇團と淺草位のものでだらう。

すわらし劇團の人氣は第一に振事が綺麗といふのを一切取らず全部無髯の一般外、例の一髯劇團一流のやり方で、衆込み早々觀客の機嫌から取かゝり、開演前にまづ感謝仕の挨拶をして、それから一幕物を二幕、三幕物を四幕、五幕物を六幕といふ風に、一幕物は一時間、二幕物は二時間、三幕物は三時間、四幕物は四時間、五幕物は五時間、六幕物は六時間といふ風に、觀客の時間と懐具合を考へて、一幕物は一圓、二幕物は二圓、三幕物は三圓、四幕物は四圓、五幕物は五圓、六幕物は六圓といふ風に、觀客の懐具合を考へて、一幕物は一圓、二幕物は二圓、三幕物は三圓、四幕物は四圓、五幕物は五圓、六幕物は六圓といふ風に、觀客の懐具合を考へて、

（根津權現の風流踊、踊り狂うとした瞬間、公の沿下、武士道精神達なる頓智をもつて喝る青年武人の從る力の赴くままに厳しい法度を犯して喜彦道の道にそれたがそれがいつか好きになると共に塞に其道に堪れた。

法は厳厳であらねばならぬ、しかし死を悔いた者を覚悟した者を厳厳して何になる、過ちを多く人生に厳厳を与へる厳厳……この厳厳を敲く、名古屋田如水軒が人心を透徹した藝術の斬れ味、それがこの劇の眼目なのである。

「如水軒と家來」の舞臺面

赤壁賦（八幕四場）

石原西涯 篆

文日

用之不竭

長谷川伸作「如水軒と家來」

一幕 三場

一、豪傑出仕街道
二、菊右衛門屋敷
三、如水軒居間庭前

子母澤寛作「紋三郎の秀」

全五幕

出演者

黒田如水軒……倉橋仙太郎
七、桂菊右衛門……澤田慶之助
第一幕 魚屋藤兵衛宅
第二幕 安全剃刀製造所
第四幕 魚屋藤兵衛宅外
第四幕 手習師匠一本松塾
大詰 江戸表某藩上屋敷

（役名は左記俳優名の下に書き添へ）

役割

呼幕 下関関本下樽主人
第一幕 魚屋藤兵衛
第二幕 安全剃刀製造所主人
第四幕 魚屋藤兵衛の妻
大詰 手習師匠一本松塾主

（役名は江戸で藤兵衛一人を殺して要る筈中、関ヶ原第一人を殺して

親鸞聖人
作者病氣の爲
本日休載

俚諺

集者、句數無制限、何人も投書し得、宛名は本欄係

○袂い夜更けを宵家へ急ぐ子持女給の乳の張り　蓑北　かもめ
△熱い御膳け寒さが何の老いた滴細の御上品　蓑北　古泉
△花が、咲いたに御膳降りて芦に寒さがまた殘る　蓑北　無常
△渡りやどでも別れにやならぬ機名嫁悟月　蓑北　春月
△殘る移り香嗅ぎつけ、れて角が氣になる春の宵　蓑北　一笑
○島の日和と二度なる来を待いお國へ袋り度い　蓑北　かもめ
△熱い御膳け寒さが何の老いた滴細の御上品　蓑北　古泉
△花が、咲いたに御膳降りて芦に寒さがまた殘る　蓑北　無常
△渡りやどでも別れにやならぬ機名嫁悟月　蓑北　春月
△殘る移り香嗅ぎつけ、れて角が氣になる春の宵　蓑北　一笑
○島の日和と二度なる来を待いお國へ袋り度い　蓑北　かもめ

臺日聯珠

通常、黒勝案　**秋櫻**正解（一）

本田荒石案　鈴木七段調

第一圖終局

▲(三)勝、後「いろはにほへ」の四退

△(三)をえたなら(一)(六)の四退

△(三)の詰碁化

1「ほとゝぎぬる」の内たらろ

2「いをその内なら(三)に引き殘る

3「かたなら(三)に引き殘る

4 以上の外たら「をとらの四退

△(三)反對なら「(三)よれた」の四退

青盤もの二枚

コロムビア新譜

その一つには尾上梅幸、松本幸四郎、坂東三津五郎吹込の歌舞伎劇「日吉丸」がある。言ふまでもなく一代の名優としてその死を惜まれて今になほその思出のつきぬ梅幸丈が、その生涯の呼吹で、名優の名藝を偲ぶにふさはしいレコードとして歌舞伎藝愛好家のみならず一般藝術の秘藏に價する音盤といふことが出來る。もう一枚は日本のシヤリヤピンとしてその技巧、その藝風を高く評價されてゐる藤原義江君の「バラード」である。實は藤原太郎作曲の「我の唄」で、華麗でなく素朴な中に滲み出る藝術味を持つことの出來るレコードである。

胸焼、腹はりて惱んだ—胃酸過多症が

（東京）淺岡猛

本年六月初旬、親しい友人數名と數日の旅を共にしました。何しろ船酔ひ知らずの人間の集り故相當盛宴を張つて飲んだり食つたりするかしないかに從つて二十九度（攝氏）の暑さ。それに船醉（船暈）、唱ふ者は唱ひ、踊る者は踊り、船室に入つて寝るのです。食事は一日に三回ですが、一回に二度も三度も食べるのです。それに當時は暑さの手前もあつて、手なんかも出ないのです。

（後略）

胃腸病者の食養生と衰弱の恢復法

胃腸病のは、食事に注意しませんと、折角治りかけた病氣が發展したり、治るべき病氣も仲々治らなかつたりします。

胃腸が悪いと云ひますと、一概に消化のよい、柔かい物をたべねばならぬと考へ、御飯も

お粥

にして長い間たべてゐる人をよく見受けますが、之は餘り物で、胃擴張、胃潰瘍の重い時、急性胃カタルの場合には止むを得ませんけれど、普通には柔かい代りに水分が多く榮養が低いものですから、長く續けては榮養を害し、且つ胃腸を無右の理由に反對の物を食物がよいからなので、其他の食物では米飯、うどん等の外に、野菜をよく、又牛乳、バター等は適當であり、反對に煎餅や辛い物、脂つぽい物、冷た過ぎたり熱すぎたりするものは榮物であります。

又藝緒に富んだ野菜や果物は概して、胃腸の病氣には よくありませんが、便秘の人は却つて之をよく摂つた方が治療を助けますし、林檎は腸の收斂作用を高めるので下痢に有效です。

それから、胃腸病の藥としては一般に消化劑が用ひられますが、最もよく用ひられるチアスターゼは、主に膵液（含水炭素）だけを消化する作用があるもので、他の成分には無力であり、病氣の原因たる胃腸粘膜の變質が恢復せる力もありません

それで胃腸を五へに、食物の凡ゆる成分をそれぞれ

消化

する酵素をもつて居り、而も胃腸の粘膜に作用して三種を促すものでなくてはなりません。わかもと」といふ酵母菌は、消化の助けの外、胃腸の粘膜に、消化の酵素を充實し、胃腸を消化するブロテアーゼ、脂肪を消化するリパーゼ、澱粉を消化するアミラーゼ、蛋白質を消化するペプシン、其他の消化酵素に富んでゐるに、更に胃腸の粘膜を整へ、胃腸の病氣を根治するので

脂肪

に富んだ食物が胃力に適當です。之は胃腸の分泌を高めないからです。

それから脂肪の多い食物は、膵カタルには榮物ですが、胃腸病者には、植物性のに

家庭醫學

姙産婦の死亡 全國で六萬人

つはり、浮腫、衰弱を豫防し 産後を丈夫に經過するには

我國における一年間の姙婦人の死亡者八十萬人の中、姙産婦の死者が約六萬を占めて居ります。

六十萬の中には、勿論産後の死亡、病死、半後間もなく死んだ者まで含まれてゐるのですから、その一割が姙産婦だと云つただけでも驚かされますが、更に姙娠する婦人は、それまでの健康狀態が

先づ良好であつた

者と見なければならないから、一層驚かされるのであります。

では何故こんなに産褥死に罹るかと云ひますと、姙娠は勿論病氣ではないが、非常に病氣に罹り易く、病氣に罹ると、平生よりも非常に重いか、非常に治り難いかが通例だからであります。

例へば習通なら一週間で癒る風邪も、姙娠中となると容易に治り切らないものですし、平生は胃腸の丈夫な人でも、一汁の食べ過ぎたから、或は冷たい物を一杯の食べ過ぎたから、腹痛を起すことも珍しくありません。

また久しい以前に感じて、すつかり治つてゐた悪感染の病菌が姙娠中、我に再發することも多く、それが死に至る重症を増してゐる事は云ふもありませんが

特に姙娠中に罹る

病氣も多いのであります。

つはりは其の苦しいもので、姙産婦人中八十名は犯されます。

悪阻につき物の様に思つて、輕く見てゐる人がありますと、重くなると衰弱が全く致命的になるのみか、胎兒までも犯されて命共に危険が伴らしくありません。その原因は胎兒や胎盤から生ずる毒素の作用であらうと見られてゐます。が又ビタミンBの缺乏かに關係があるとも云はれてゐます。

元來ビタミンは、一般には腸氣に對する特效のみが知られてゐるが、其他にも非常に複雑な作用をもつてゐるので、即ち胃腸強壯、時兒の發育促進作用もあり、特に苦しいのは腸疾作用で、これが胃腸を病的に刺戟しビタミンBが、サカロミセス酵母用で、これが胃腸を病的に刺戟しビタミンBが、サカロミセス酵母

椅子に凭おる産の圖（ルーベンス五人の子供の中の一人ヘレナ・フールマン）

胃腸病者の食養生と衰弱の恢復法

食物がよいからなので、其他の食物では米飯、うどん等の外に、野菜をよく、又牛乳、バター等は適當であり、反對に煎餅や辛い物、脂つぽい物、冷た過ぎたり熱すぎたりするものは榮物であります。

又藝緒に富んだ野菜や果物は概して、胃腸の病氣には よくありませんが、便秘の人は却つて之をよく摂つた方が治療を助けますし、林檎は腸の收斂作用を高めるので下痢に有效です。

それから、胃腸病の藥としては一般に消化劑が用ひられますが、最もよく用ひられるチアスターゼは、主に膵液（含水炭素）だけを消化する作用があるもので、他の成分には無力であり、病氣の原因たる胃腸粘膜の變質が恢復せる力もありません

それで胃腸を五へに、食物の凡ゆる成分をそれぞれ

消化

する酵素をもつて居り、而も胃腸の粘膜に作用して三種を促すものでなくてはなりません。わかもと」といふ酵母菌は、消化の助けの外、胃腸の粘膜に、消化の酵素を充實し、胃腸を消化するブロテアーゼ、脂肪を消化するリパーゼ、澱粉を消化するアミラーゼ、蛋白質を消化するペプシン、其他の消化酵素に富んでゐるに、更に胃腸の粘膜を整へ、胃腸の病氣を根治するので

脂肪

に富んだ食物が胃力に適當です。之は胃腸の分泌を高めないからです。

それから脂肪の多い食物は、膵カタルには榮物ですが、胃腸病者には、植物性のに

受驗期の頭腦强壯法

學生の平常時、受驗期に備へる明晰な頭腦の持主になるには、特に腦神經に必要な榮養素を多く含つて消費される燐力を補はねばなりません。

腦神經を形成する主成分は磷脂質で、磷脂はビタミンDの助けに依つて利用されるものですから、先づこの二成分を併せて攝る事が肝腎です。

「ビタミンDが偶和含有されてゐる上に發育促進、衰弱恢復に有效なビタミンBやグリコーゲン等も豊富ですから、頭腦の働には最も適切な補給の食にもお勧めしたい藥であります。

便秘は害を 殊に便秘は害を

尿にします。又不健康に胃腸を害します。つはりを增惡する等があつて、つはりを增惡する等があつて、

それから、便秘に胃腸を害します。又不健康に胃腸を害します。

お通じを整へる藥は、刀を抜かずに豚殺しようと帝大郎、家へ出かけたけれど駄目な帝大郎の仕打に苓に逢に長脇差の親、拂はねばならなくなつまで寒こうで決したいと願つてゐた。

役割

魚屋藤兵衛……倉橋仙太郎
帝間の旅人郎……森　雪
お照……川井　繪子
取手の帝太郎……山本　仁吉
醫者の春庵……荒田慶之助
遊女お絲……那智慶子

親鸞聖人
作者病氣の爲
本日休載

俚諺

集者、句數無制限、何人も投書し得、宛名は本欄係

○袂い夜更けを宵家へ急ぐ子持女給の乳の張り　蓑北　かもめ
△熱い御膳け寒さが何の老いた滴細の御上品　蓑北　古泉
△花が、咲いたに御膳降りて芦に寒さがまた殘る　蓑北　無常
△渡りやどでも別れにやならぬ機名嫁悟月　蓑北　春月
△殘る移り香嗅ぎつけ、れて角が氣になる春の宵　蓑北　一笑
○島の日和と二度なる来を待いお國へ袋り度い　蓑北　かもめ
△熱い御膳け寒さが何の老いた滴細の御上品　蓑北　古泉
△花が、咲いたに御膳降りて芦に寒さがまた殘る　蓑北　無常
△渡りやどでも別れにやならぬ機名嫁悟月　蓑北　春月
△殘る移り香嗅ぎつけ、れて角が氣になる春の宵　蓑北　一笑
○島の日和と二度なる来を待いお國へ袋り度い　蓑北　かもめ

臺日聯珠

通常、黒勝案　**秋櫻**正解（一）

本田荒石案　鈴木七段調

第一圖終局

▲(三)勝、後「いろはにほへ」の四退

△(三)をえたなら(一)(六)の四退

△(三)の詰碁化

1「ほとゝぎぬる」の内たらろ

2「いをその内なら(三)に引き殘る

3「かたなら(三)に引き殘る

4 以上の外たら「をとらの四退

△(三)反對なら「(三)よれた」の四退

青盤もの二枚

コロムビア新譜

その一つには尾上梅幸、松本幸四郎、坂東三津五郎吹込の歌舞伎劇「日吉丸」がある。言ふまでもなく一代の名優としてその死を惜まれて今になほその思出のつきぬ梅幸丈が、その生涯の呼吹で、名優の名藝を偲ぶにふさはしいレコードとして歌舞伎藝愛好家のみならず一般藝術の秘藏に價する音盤といふことが出來る。もう一枚は日本のシヤリヤピンとしてその技巧、その藝風を高く評價されてゐる藤原義江君の「バラード」である。實は藤原太郎作曲の「我の唄」で、華麗でなく素朴な中に滲み出る藝術味を持つことの出來るレコードである。

胸焼、腹はりて惱んだ—胃酸過多症が

（東京）淺岡猛

本年六月初旬、親しい友人數名と數日の旅を共にしました。何しろ船酔ひ知らずの人間の集り故相當盛宴を張つて飲んだり食つたりするかしないかに從つて二十九度（攝氏）の暑さ。それに船醉（船暈）、唱ふ者は唱ひ、踊る者は踊り、船室に入つて寝るのです。食事は一日に三回ですが、一回に二度も三度も食べるのです。それに當時は暑さの手前もあつて、手なんかも出ないのです。

（後略）

腸チフス内服豫防劑

ヘテロゲン

無害菌製

◎全國藥店に販賣
一人分一圓三十錢
二人分二圓五十錢
東京芝公園六門
同仁製藥株式會社

喘息發作を鎮めるには喘息の發作を停止する迷走神經を痲痺するか、又は迷走神經に對抗する交感神經の活動を高めるかの何れかの方法よりありません。

喘息の三原因に迫まる新療法！

アスモンは第一に刺戟傳導を阻止するアトロピンを、第二に交感神經の働きを高めるエフエドリンを、第三に痰の溶出を促すサポニンを含む植物三つよりその全有効成分を抽出し、而も極力副作用の發現を阻止し、且つ効力を的確にする特殊の化學的操作を施したものであります。

故に喘息に對するアスモンは單に一方面より作用する藥劑と異なり、喘息の根原に表裏及び側面より相呼應して作用しますから激しい發作も見事に鎮靜し苦痛は除かれます。

初期にアスモンは喘息に卜吸覿な効果がある程ですから一般の咳嗽には少量で速やかに奏効するは勿論であります。

文獻說明書進呈

氣管支喘息 心臟性喘息 乾性濕性氣管支炎 百日咳 一般咳嗽

喘息及び ンモスア 劑咳鎭力强

一般咳嗽の鎭靜に

喘息の三原因に迫まる新療法！

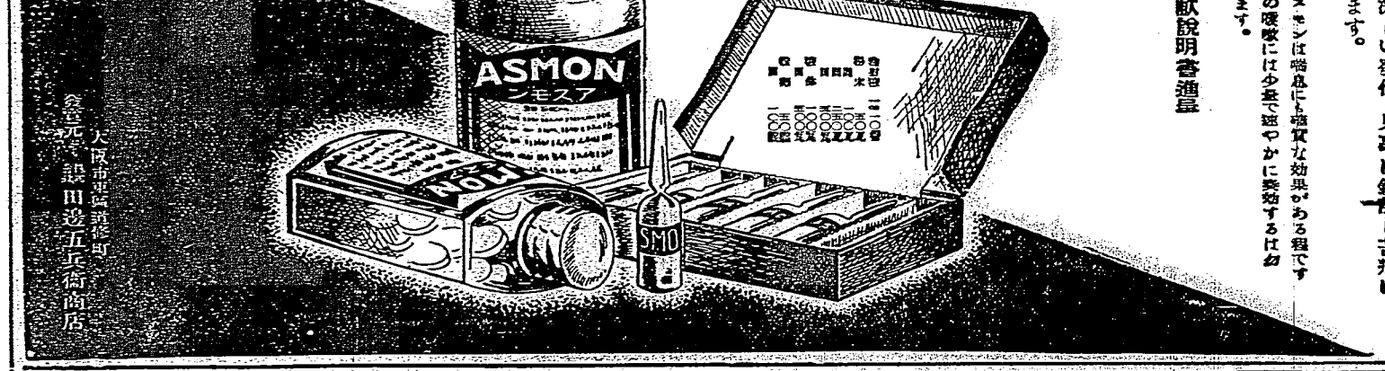

大阪市南區靑屋町
發賣元 藤田淺五兵衛商店

合衆特約販賣店（一部）

AS 133

明色粉白粉

白色　肌色　濃肌色

美しい色味とツヤで大評判！

MZ—165

明色美顏水

色味は三種

白色　肌色　濃肌色

新しい水白粉！ 化粧水を兼ねたね

こんなに美しく附く水白粉は初めてだと誰方も驚かれます！

▲獨特の美容成分により肌を整へキメまで美しく致します！

東京松竹少女歌劇 二月公演 グランド・オペレッタ・レビュー「ラ・ドンナ」（帝國劇場）のオリエ淺妻と近江川蘭子

國府若實施砂糖專賣
欲仰給於臺灣糖
每年須四五百萬擔

東京二十六日本社特電。稱國民政府。欲於上海其他各地。實施砂糖專賣制。惹本邦糖界重視。二十五日正午。大日本。臺灣。明治。鹽水港其他四精糖關係各社代表。二非物產以下砂糖貿易關係商。於丸之內新來聯合會會室。開協議會。據各情報。檢討內外砂糖需給數字。蓋國民政府。實施砂糖專賣制時。希望日本砂糖。十分考慮。已對外務省陳情同國如施行砂糖專賣。必輸入爪哇。臺灣糖。聞臺灣糖之對華輸出。昨年不過百五十萬擔前後。一方臺灣產糖。十一年末。恐有過剩糖七八百萬擔。最近日華經濟提携風說漸盛。其實質的效果。期待商品輸出入貿易增進。砂糖專賣制實施時。每年須仰給臺灣糖四五百萬擔。希望外務省斡旋善處云。

統制倉庫貯藏千數
其餘由政府買上
米穀技師增置二名

殖產局籌設米穀課。辦理米穀自治管理事務。而十年度無須統制。惟料想將來豐作年。而爲之準備。即以五箇年計畫。充實統制倉庫。俾得貯藏適當分配數量之半數。譬如受分配百萬石時。其半數貯藏於統制倉庫。所剩半數。由政府買收。其十年度追加豫算案。已後在東京種々審議。結局似欲提出二百萬圓以下。二十六日殖產局已接入電。技師欲增置二名云。

臺灣米
東京消費激增

東京二十六日本社特電。九年中東京市米消費量。約六百九十萬石。就中東北米百六十三萬石。關東北陸米五十六萬石。北陸米五十六萬石。關東米八十萬石。北陸米五十六萬石。及朝鮮米百七十八萬石。遙來米二百二萬石。本年內地米凶作。據有力者推定。東北米供給。必半減。爲七十五萬石。關東米減爲五十五萬石。北陸米三十六萬石。其他亦減五萬石。而朝鮮米之供給。加增二百八十萬石。臺灣米加增二百四十九萬石。合計可達七百萬石也。

總督官邸
開晚餐會
招待艦隊幹部

中川總督。去二十六日午後六時半。招待連習艦隊中村司令官。以下幹部。在官邸。開晚餐會。主賓自中村司令官。臺木村機關長。松本軍醫長。濱野主計長。西尾。森玉。有本各參謀。重慶副官。杉山八雲艦長。大川內淺間艦長。各部局長等。軍部有寺內軍司令官。島田守備隊司令官。

大丸場外
續行買賣
州欲禁止之

臺北市大丸商行場外買賣。自二十三日以來。續行至今。因其類似市場。臺北州。近欲執處分方針。然若果出禁止命令。同商行自然要仰正式裁判。從來基隆。臺北。新竹。臺南等各地。亦蓋起同問題。仰裁判結果。間有歸原告敗訴之前例。是蓋因市場取締規則。並同施行細則有不備之點。故一般關係者。希望速爲改正云。

分配灌水不公
居民陳情

大甲郡大甲街日南庄九張犁東方誘岸。現由住吉組東京二十七日電。都中向來外人宿泊大旅邸之設備。觀光事業關係方面。爲之惱去二十六日。首相官邸。開國際觀光協會理事會。田觀光局長。臺灣談局計畫即要建設農一千萬圓。以建八層樓。樓中分五百室。一階設宴會場。得收容千人。舞蹈場。食堂。二、三階供國際觀光局。日本旅行協會國際文化振興會等。其他國際關係諸團體之用四階至八階。設寢室。定員七百五十名。其敷地候補地。擧丸內大手町。東京驛兵隊衙敷地或面東京驛大大建築物

國際觀光籌千萬圓
建大厦宿外人
內八百萬仰給政府餘民間

隣有空地。

臺灣博南方館
決定移轉於大稻埕
中瀨副會長正式發表

臺灣博南方館。移轉於大稻埕一節。既如前報。由民間有志熱心運動。猫博覽會當局承諾。去二十六日。由副會長中瀨殖產局長。博覽會。決定將南方館建設於大稻埕。是蓋因二十五日。幸顯榮。郭廷俊。重田采治氏外十六名連署。

一、敷地約三千坪。使得完全使用。準備提供。

一、就設備其他。博覽會豫算增加之分。即一萬一千圓。由大稻埕有志提供。以責任申出。故得決定。南方館。陳列關于南華南洋之出品物欲資助南方發展之氣勢所謂南洋之意味廣汎。若向我國輸出多量工業鹽之阿弗利加蘇廠利蘭或輸入臺灣茶之移蘭等亦含在內。陳列品。爲南華南洋物產。風俗。由日本輸出貿易品等。使臺灣在住民觀博覽會。欲雄飛于南洋云。

一層行溪
竹筏橋成
車馬可通行

臺南高雄兩州界二層行溪。前者南州當局。爲圖行旅之便。乃投六千餘款。架設最新發案竹筏橋。去二十五日。已告竣。藤澤州道路長。特赴現場檢查工事。頗見完備。二十六日下午。今川知事。亦臨自動車至該橋視察。橋長四百三十米。濶丈四尺餘。下以竹編如竹筏。上鋪以板。至爲堅牢。橋上自動車牛車。儘可通行無阻云

花蓮臺東海岸
玉新道路
工事相當難

花蓮港廳土木係。久懸之玉里。臺東。新港間海岸山脈橫斷。所謂玉新道路開鑿。現實施測量中。按來三月末完了。該豫定線路。由安通溫泉場。越臺東石壁埔。花蓮港廳之分至廳界之分水嶺。有十五名。包括。本月竣成。該土地九十餘甲。其中三十餘甲乃三塊厝。黃某所有。因分配澈水不公。關係者數次向水利組合陳情。奈黃某不承認。諸所有者。以事關生命問題。於去二十三日。在日南水利組合諸所開磋商會。出席者四五十名。磋商結果。不得要領。皆憤黃某無誠意。卽選事數氏爲陳情委員。向水利組合。提出公平分配陳情書。結果如何待視。

蕃社口國講
擧修了式

彰化市番社口國語講習所自創立以來。經該地有志者援助。繼續開課。每回修了生。頗得地方好評。而本年度修了式。定二十八日午後七時。在該會場擧行。修了生全部四十四名。全部男子。停課一週間後。繼續開講云。

窒素肥料
開座談會
大甲郡後援

大甲街永豐株式會社大甲支店主催。大甲郡役所後援。去二十二日午前十時。假大甲鳳岸臺。開石灰窒素肥料座談會。來賓島羽庶氏。開會。修繕一層行溪竹筏橋可通車馬。臺南高雄兩州界二層行溪。前者南州當局。爲圖行旅之便。乃投六千餘款。架設最新發案竹筏橋。去二十五日。已告竣。藤澤州道路長。特赴現場檢查工事。頗見完備。二十六日下午。今川知事。亦臨自動車至該橋視察。橋長四百三十米。濶丈四尺餘。下以竹編如竹筏。上鋪以板。至爲堅牢。橋上自動車牛車。儘可通行無阻云

臺南州農會總會
豚費可決增爲四十五錢
牛費則減爲五十錢

臺南州農會通常總會。去二十六日午前九時。開于臺南州會議室。有今川會長。林田內務部長。劉勤業課長。中平地方課長。押見三宅。今後各技師。手島主任。及二市十二郡支會長之市尹。郡守臨席。地方農業倉庫費十年度歲入出豫算。及農業倉庫費十年度歲入出豫算。竝事業施行方法之通常總會。報告九年中事業。店舖新築工事經過。店舖貸與現狀。本期因欲充實內容。不行配利云。

新竹
幼園降料

新竹市內之幼稚園。自本年四月起。爲教育擴張。從來保育料每月徵收二圓。降至一圓五角。

議收容所

既報新竹市方面委員。助成會。按二千圓左右。在新竹少年刑務所附近。新築公衆收容所。去二十六日午後一時起。集市內方面委員十餘名。于西門王浪金融。界有力者桑。宗敬氏宅。開晚商會。

下奎府町
開設夜市

大稻埕下奎府町一丁目（蓬萊公學校前）道路兩側。此次由日新青年團長劉萬居氏倡首。經設夜市。經得當局許可。現籌備一切事宜。希望者急向同町四丁目一八回事務所辭明。

店舖組合
第三回總會

臺北永樂町店舖利用組合。去二十七日午後四時。欲在百十樓榮館。開第三回總會。報告九年中事業。店舖新築工事經過。店舖貸與現狀。本期因欲充實內容。不行配利云。

松竹歌園

此回臺臺之松竹少女歌團。去二十六日。一日間。在新竹座開演。查其入場者。多對人買入非自己福票購者。其買賣程度不等。或一圓五角。三角。二角。至少一角五錢。原因爲市內中國合勝京班。在竹開演。人氣頗好。故賀於竹少女歌人場券。買京班券者參云。

大溪
視察團來

練習艦隊司令官。一行十一名。月二十七日早前九時五十分。抵大溪。分乘臺。登角板山視察。同日午後五時半下山臨北。

開學藝會

大溪郡大溪公學校。兒童學藝會。訂來三月三日。午前九時起。開於同校講堂。且下各家持參員。熱心參觀。屆期必呈盛況。

員林
豫算會議

八徙圳水利組合。昭和十年度豫算會。去二十五日午前十時。開於員林小學校講堂。會議昭和十年度三十萬圓。歲入出豫算案。組合設徵收方法。新計畫事業外數件。經各議員之協賛。原案通過閉會。

團長後任
員林庭球團長林天爵氏。死亡後。之同團長後任人物。會員大部分。多望林氏之哲嗣林劍浩氏。之。劍浩氏。現助務於彰化銀行員林支店。恐影響於本職。但開林氏臨終時。曾向劍浩氏命要繼承之志。故劍浩氏。或者守其家道。就任爲團長。亦未可知云。

補缺選舉
郡下永靖信用組合。爲去年中死亡之總代。或出缺代員採用爲職員之補充。自去二十四日起。至於登下。各候員之區施行補缺選舉。

嘉義
開研究會

嘉義郡竹崎國語普及會。去二十三日午前九時至午後四時。開於竹崎公學校。

記念碑
嘉義在鄉軍人分會。二十五日午後七時。在市公會堂。開役員會。協議陸軍記念日之行事。

蔗園延燒

明治製糖蔗頭工場所屬。嘉義郡新巷一場。燒燬。去二十四日午前十時九十分發火。至同十一時四十分火熄。延燒五甲。甘蔗百萬斤中損害約四千圓。原因爲同郡新庄番婆陳屘。在製糖場蔗園燒毀反云。

人事

▲斗六郡役所庶務課保安係。日高常三氏。着看護料生。訂來三月一日起。三箇月間。入警官練習所。

▲員林街長張鴻禹氏。去二十四日計開社長靜養。

▲斗六郡內相撲興行。甘蔗百萬斤中損害約四千圓。原因爲同郡新庄番婆陳屘。在

臺北市六百健兒
開結城氏歡迎會
有作業競技及唱歌

臺北市聯合少年團。因此次少年團日本聯盟相談役結城豐太郎氏。來臺視察。于二十七日午前六時半。至同七時半。于市內旭小學校門前。以歡迎會。開會詞。次合唱國歌。松岡聯合少年團長歡迎詞。由是諸健兒作業競技及唱歌。一、市民歌詩少年團。二、方位競技兩門少年團。三、搶架競技樺山少年團。四、信號旭小學校。五、臺灣少年行進曲建成。錦兩少年團。次結城氏致禮。合唱團歌。千葉幹事長閉會詞。一同敬禮。二唱強菜歌送行。又同聯合少年團。歡迎會。出席健兒五百六十名。同指導者四十三名。招待日本興業銀行總裁結城豐太郎氏。同鑑定課長中山喜久松氏。同祕書島田英一氏。樂隊副會長于旭小學校門前。以歡迎。關稅調查委員會。二十六日午後六時。開於藏相官邸。亙三時餘。愼重審議。即照去十五日夜。決定幹事會原案可決。大藏省。二十七日。得藏相承認。五法律案。三月二日頃。合提出議會。一、關稅法中改正法律案。二、關稅定率法中改正法律案。三、贅沢品等輸入稅法中改正法律案。四、昭和七年法律第四號中改正法律案。五、鐵輸入稅法。又銑鐵關稅降下。爲特別單行法。有效期間。決定二個年云。

政府未提出案
尙有十數件
設法促進

東京二十七日電。政府尙未提出法律案。有十數件不該促進。則議會會期切迫。恐審議來了。決定等待。勵各主管官廳事務當局從速整理提案云。

上海紡績工場
申新第七廠
落大連汽船手

上海二十六日電。爲不況閉鎖。逢僞債權者滙豐銀行。競選之申新第七廠（上海金融界有力者桑。宗敬氏所經營紡績工場）。其土地建物機械。全部二十六日夜開票。結果以二百二十五萬元。落札於某邦人會社該會社名。尙未公表。料係大連汽船會社。經上海某邦人法律事務所之手入札大連汽船會社。滿鐵爲背景。是爲滿鐵華南進出第一步。今後發展。大可期待云。

祝皇紀二千六百年
欲迎全球運動精華
杉村代表大會堂々演說

東京二十七日電。都中向來外人宿泊大旅邸之設備。觀光事業關係方面。爲之惱去二十六日。首相官邸。開國際觀光協會理事會。田觀光局長。臺灣談局計畫即要建設農一千萬圓。以建八層樓。樓中分五百室。一階設宴會場。得收容千人。舞蹈場。食堂。二、三階供國際觀光局。日本旅行協會國際文化振興會等。其他國際關係諸團體之用四階至八階。設寢室。定員七百五十名。其敷地候補地。擧丸內大手町。東京驛兵隊衙敷地或面東京驛大大建築物

國際觀光籌千萬圓
建大厦宿外人
內八百萬仰給政府餘民間

隣有空地。

除德國以外
東京說難行

東京二十七日電。親之目下形勢。歐洲大國。德國以外。東京說。多有難色。杉村代表立場似難。然各候補國間之爭奪戰。委員會席上。及且行衝突涉募集云。

關稅調查委員
可決幹事原案
提出來議會

東京二十七日電。銑鋼關稅降下。及他關稅改正所

臺灣博南方館
決定移轉於大稻埕
中瀨副會長正式發表

臺灣博南方館。移轉於大稻埕一節。既如前報。由民間有志熱心運動。猫博覽會當局承諾。去二十六日。由副會長中瀨殖產局長。博覽會。決定將南方館建設於大稻埕。是蓋因二十五日。幸顯榮。郭廷俊。重田采治氏外十六名連署。

一、敷地約三千坪。使得完全使用。準備提供。

一、就設備其他。博覽會豫算增加之分。即一萬一千圓。由大稻埕有志提供。以責任申出。故得決定。南方館。陳列關于南華南洋之出品物欲資助南方發展之氣勢所謂南洋之意味廣汎。若向我國輸出多量工業鹽之阿弗利加蘇廠利蘭或輸入臺灣茶之移蘭等亦含在內。陳列品。爲南華南洋物產。風俗。由日本輸出貿易品等。使臺灣在住民觀博覽會。欲雄飛于南洋云。

久邇宮殿下
駕蒞淡水匙球場

久邇宮殿下。駕抵草山御院長。伴野高等法院檢察官長。寺內軍司令官奉候。六時二十五分。入日本間晚餐云。

宜蘭酒煙鹽
視察團出發

宜蘭酒煙草。鹽小賣人組合聯合會。主催臺灣一週業務視察團一行三十六名。由販賣主任田中氏。小賣人組合長張振茂氏。竝江郭。莊書記等引率。去二十六日午前八時發宜蘭驛。十六日午前八時發宜蘭驛。日程。按九日間。視察花蓮港。臺東。屏東。高雄。

臺北市六百健兒
開結城氏歡迎會
有作業競技及唱歌

臺北市聯合少年團。因此次少年團日本聯盟相談役結城豐太郎氏。來臺視察。于二十七日午前六時半。至同七時半。于市內旭小學校門前。以歡迎。關稅調查委員會。二十六日午後六時。開於藏相官邸。亙三時餘。愼重審議。即照去十五日夜。決定幹事會原案可決。大藏省。二十七日。得藏相承認。五法律案。三月二日頃。合提出議會。一、關稅法中改正法律案。二、關稅定率法中改正法律案。三、贅沢品等輸入稅法中改正法律案。四、昭和七年法律第四號中改正法律案。五、鐵輸入稅法。又銑鐵關稅降下。爲特別單行法。有效期間。決定二個年云。

前峯康氏鄉葬

岡山郡岡山庄前峰人康鳴氏宅。開晚商會。

平洋貨物自動車
欲避幼孩撞倒電柱
車險顚落田間乘員無恙

黃運轉手。見危機一發。立駕該車挽避。致車反撞及警察用電話柱。一連撞斷二三本。新時車體險顚落八九尺。沒之田間。幸同往臺中等實支局。滿載酒類。歸至沙鹿金福興自動車。乘客有同庄斗拔人陳某之弟。携一幼孩。行於途中。時黃運轉手。急鳴笛刻促之知逆。不圖幼孩一鳴笛穿。反奔入路中。

競技完了
駕還御泊所

殿下午後五時一分。競技完了。駕還草山御泊所。午後五時四十三分歸著。入洋客廳。少憩後。五時五十分入浴。然後受野口臺北州知事。福元內務部長。石川警務部長。平林憲兵分隊長。竹內高等法院檢察官長。寺內軍司令官奉候。六時二十五分。入日本間晚餐云。

宜蘭酒煙鹽
視察團出發

宜蘭酒煙草。鹽小賣人組合聯合會。主催臺灣一週業務視察團一行三十六名。由販賣主任田中氏。小賣人組合長張振茂氏。竝江郭。莊書記等引率。去二十六日午前八時發宜蘭驛。十六日午前八時發宜蘭驛。日程。按九日間。視察花蓮港。臺東。屏東。高雄。

臺北市六百健兒
開結城氏歡迎會
有作業競技及唱歌

臺北市聯合少年團。因此次少年團日本聯盟相談役結城豐太郎氏。來臺視察。于二十七日午前六時半。至同七時半。于市內旭小學校門前。以歡迎。關稅調查委員會。二十六日午後六時。開於藏相官邸。亙三時餘。愼重審議。即照去十五日夜。決定幹事會原案可決。大藏省。二十七日。得藏相承認。五法律案。三月二日頃。合提出議會。一、關稅法中改正法律案。二、關稅定率法中改正法律案。三、贅沢品等輸入稅法中改正法律案。四、昭和七年法律第四號中改正法律案。五、鐵輸入稅法。又銑鐵關稅降下。爲特別單行法。有效期間。決定二個年云。

前峯康氏鄉葬

岡山郡岡山庄前峰人康鳴氏宅。開晚商會。

平洋貨物自動車
欲避幼孩撞倒電柱
車險顚落田間乘員無恙

黃運轉手。見危機一發。立駕該車挽避。致車反撞及警察用電話柱。一連撞斷二三本。新時車體險顚落八九尺。沒之田間。幸同往臺中等實支局。滿載酒類。歸至沙鹿金福興自動車。乘客有同庄斗拔人陳某之弟。携一幼孩。行於途中。時黃運轉手。急鳴笛刻促之知逆。不圖幼孩一鳴笛穿。反奔入路中。

商況（廿七日）

米況

正米市況前場
（一期丸米）
（中限）
（先限）
（二期丸米）
（中限）
（先限）

大阪期米前場
東京期米前場
神戶期米前場

株式

大阪短期前場
大阪長期前場
東京短期前場
東京長期前場

公債

東京國債
紐育株式
東京實株

爲替

神戶對外爲替
外國爲替相場

砂糖

玖（馬）
爪哇

穀肥

シカゴ小麥

銀塊

絲況

洋服

春物服地

（郵便物認可 昭和十年二月九日第三種郵便物認可）（毎月一回一日発行）

臺灣に行くなら
日本人の幸福
日本唯一の夕刊紙 十六頁共
福岡縣 人口 二十一萬
若松市 人口 五萬
門司市 人口 十萬
戸数 一萬
人口 五萬
戸数 一萬
人口 五萬
（定価 郵税共）
（定価 郵税共）
（定価 郵税共）

本島の電源調査に乘出せ
電力界の情勢と工業化の機運

一

電灯に於ける水電專燒は遠距電力の手で開發され日發十萬キロに次でその發水を利用する第二期四萬キロ及第三期の發電を利用し新地タマワンより發水する第三期發電二萬キロ計六萬キロの發電計畫も遠からず發行されんとしてゐる。從來第一期、第二期發電計畫は日月發水期と不可分の關係を持つて居り洪水期には第二期發電能力が公稱能力の二倍乃至三倍も發揮されると共に日月發には充分なる貯水が出來、渇水期に於ける第二期發電能力の減退を日月發發電に依て補ふといふ絶好性に富んでゐるのが特色であり、而も工事費は第一期七百五十萬圓、第二期七百五十萬圓、計一千五百萬圓にて足り既設日月發の約七千萬圓、營業差損益で加ふれば遙にそれ以上なる巨額の投下資本に對して殆んど五分の一に過ぎない經費で出來ることは日月發の高率なるコストを平均的に引下げ得るのみならず日月發發電と第二期、第三期發電とが相俟つて眞に效果を發揮し得る點に於て此の第一期、第二期發電計畫には大に期待しなければならぬものがある。

二

飜つて我が國電力界の情勢を見るに需要は年々增加する一方にて最近では新規に供給すべき餘力なく寧ろ需要が抑制されてゐる形である。新規供給としては鬼怒、新潟兩電が目下建設中であるが、之等は何れも數萬キロと云ふ大規模の水電であるが、之等を除けば北方の奥水地方に二十萬キロの發電があるに過ぎず、其の他は殆んど總べて數萬キロ以下の發電であり、而も工事費は第二期七百五十萬圓、第三期七百五十萬圓、計一千五百萬圓にて足り既設日月發の約七千萬圓、營業差損益で加ふれば遙にそれ以上なる巨額の投下資本に對して殆んど五分の一に過ぎない經費で出來ることは日月發の高率なるコストを平均的に引下げ得るのみならず日月發發電と第二期、第三期發電とが相俟つて眞に效果を發揮し得る點に於て此の第一期、第二期發電計畫には大に期待しなければならぬものがある。

二

飜つて我が國電力界の情勢を見るに需要は年々增加する一方にて最近では新規に供給すべき餘力なく寧ろ需要が抑制されてゐる形である。新規供給としては鬼怒、新潟兩電が目下建設中であるが、之等は何れも數萬キロ以下の發電であり、而も工事費は第二期七百五十萬圓、第三期七百五十萬圓、計一千五百萬圓にて足り既設日月發の約七千萬圓、營業差損益で加ふれば遙にそれ以上なる巨額の投下資本に對して殆んど五分の一に過ぎない經費で出來ることは日月發の高率なるコストを平均的に引下げ得るのみならず日月發發電と第二期、第三期發電とが相俟つて眞に效果を發揮し得る點に於て此の第一期、第二期發電計畫には大に期待しなければならぬものがある。

三

電灯の地勢は中央に高峻なる中央山脈が縦貫として横はり、之を中心として東へ、西へ、海岸への距離も近く開析が比較的急である、從つて河川が多いのみならず落差が多いといふ特長を持つてゐる、即ち發電に際して比較的少量の水量にて百萬キロ位の電力を起す事が出來ると云はなければならない。內地、朝鮮滿洲國を一わたり見渡して發電所適地として最も有望なるものは何れも朝鮮發電である。之を除けば北方の奥水地方に二十萬キロの發電があるに過ぎず、其の他は殆んど總べて數萬キロ以下の發電であり、而も工事費は第二期七百五十萬圓、第三期七百五十萬圓、計一千五百萬圓にて足り既設日月發の約七千萬圓、營業差損益で加ふれば遙にそれ以上なる巨額の投下資本に對して殆んど五分の一に過ぎない經費で出來ることは日月發の高率なるコストを平均的に引下げ得るのみならず日月發發電と第二期、第三期發電とが相俟つて眞に效果を發揮し得る點に於て此の第一期、第二期發電計畫には大に期待しなければならぬものがある。

三

電灯の地勢は中央に高峻なる中央山脈が縦貫として横はり、之を中心として東へ、西へ、海岸への距離も近く開析が比較的急である、從つて河川が多いのみならず落差が多いといふ特長を持つてゐる、即ち發電に際して比較的少量の水量にて百萬キロ位の電力を起す事が出來ると云はなければならない。內地、朝鮮滿洲國を一わたり見渡して發電所適地として最も有望なるものは何れも朝鮮發電である。之を除けば北方の奥水地方に二十萬キロの發電があるに過ぎず、其の他は殆んど總べて數萬キロ以下の發電であり、而も工事費は第二期七百五十萬圓、第三期七百五十萬圓、計一千五百萬圓にて足り既設日月發の約七千萬圓、營業差損益で加ふれば遙にそれ以上なる巨額の投下資本に對して殆んど五分の一に過ぎない經費で出來ることは日月發の高率なるコストを平均的に引下げ得るのみならず日月發發電と第二期、第三期發電とが相俟つて眞に效果を發揮し得る點に於て此の第一期、第二期發電計畫には大に期待しなければならぬものがある。

陸海軍で購入する
米麥の單價に相違
木村正義氏(政友)が指摘
昨日の衆議院豫算總會

【東京二十七日發】二十七日の衆議院豫算總會は午前十時四十三分開會、加藤(勘)、油田、製紙其他の事業への供給と帝國の自給增加により明年九月迄に竣功の情勢となり日發擴張に關しても本島の水電經營が如何に重要なる使命を有するかを明かにしてゐる。

一、今や本島は工業化の段階に入らんとし

時價百五十萬餘圓の金塊密輸出が發覺

連累者は船員、臺中の桶屋ら二十餘名に及ぶ

【臺中電話】臺中州刑務課では昨年末より臺中市を根據とする國際的密輸出團の現大阪市東區○○町○○番地○○○○（三十七）が首領株となり臺中市榮町三丁目○○屋○○○○、金山○○（三十）が身分を相隱して實行との間に數十回の取引あるを突止めたので去る一月下旬同人を檢擧取調べた結果○○○○の四組の密輸出團が檢擧され目下檢擧中であり近く其の全貌が明かにされるが過去三ケ年間に亘つて密輸出せる金塊は時價百五十萬圓に達し關係者も數十人（內本島人○○人）に及ぶ模様である

【臺中電話】臺中州刑務課では昨年末より臺中市を根據とする國際的密輸出團の現大阪市東區○○町○○番地○○○○（三十七）が首領株となり臺中市榮町三丁目○○屋○○○○、金山○○（三十）が身分を相隱して實行との間に數十回の取引あるを突止めたので去る一月下旬同人を檢擧取調べた結果○○○○の四組の密輸出團が檢擧され目下檢擧中であり近く其の全貌が明かにされるが過去三ケ年間に亘つて密輸出せる金塊は時價百五十萬圓に達し關係者も數十人（內本島人○○人）に及ぶ模様である

金塊の密輸出容疑者

【高雄州電話】高雄州刑務課の田中部長刑事は二十七日午前十時高雄發の列車にて大阪商船○○丸乘組の○○○○（三十）を臺中州刑務課の囑託として同行し同日午後四時四十分臺中驛着

哭くな青春

（140）

三上於菟吉　作
邨二郎　畫

早春、來る（その五）

自川平助といふ有名な「故郷」といふ題名の、文藝評論を受け持つてゐる記者は、ひどう長い身を背廣に包んで、まるで銀閣寺のモザイクの床を歩くやうにもあるやうな靜かな足どりで近づいて來た。彼は、いつもさうした物靜かな態度の男だつた。

みんなが、さうさうのぞいて、彼に敷地の感覚を與へた。

「やあ。」

「やあ。」

白川は、同と調した挨拶をかはじたあとで、さうさと、目を見かはした。

さうさは、のが出來ずに、白川にお辭儀した。

——すみません——思ひもかけないことになつてしまひましたわ。

と、い息ひをふめて——

「でも、讀者で、何よりですね」

彼は、いつか、このプロライン

「どうぞ、君も、僕たちの食卓に坐つては——」

と河田記者が、白川にきつた。

「いいえ。」

と、白川は一寸笑つて、

「折角ですが、僕は今夜、非常に重大な用事でひとつてゐますので——この部屋で——」

「と、言ふと、藍作者にでも會見するのですか——」

「いいえ、實は——」

白川平助は、他人のことを言ふやうな、冷く深い調子で、生眞面目に、

「實も、編輯をすすめられましてネー見合の結婚です——主人が、お嫁さんの候補者を、ここへ連れて來てくれるといふのですから——」

「ブラヴオ！」

と、河田は叫んで、

「そりやあばらしい！　では邊くから僕たちも介添として、お嫁さんの候補者のお顔を拜見しよう」

「どうぞ——これだけの方で、見てたいただけば、何よりです。」

白川平助は、おとなしく、正直な口調で云つて、白い齒を見せてしづかに笑つたのだつた。

——白川さんも、いよ〳〵結婚をなさるのか？

さつきは、平助の告白を聽いていくらかホツとするのであつた。

彼は、人生の責任がだん〳〵世界一の歩軍を誇し、榮華を極めてゐる英國の首相ボールドウインで、さつきに待ちうけを食つたことなどは、忘れてしまつたやうに、相變らず、大人しい、しんみりした目つきでみつめた。

義父も、最愛の娘に、すこしも關心のない調子で聽めて、

「君には、いつお目にかかつたまま、かなあ——フランスから、ルイ・ピカールが來朝したとき、君の社で歡迎會をしましたつけね。あのとき、君と並んで食卓に坐つたのが最後かしら——」

「多分さうです。」

と、白川は、煙草に火を折りまげるやうにしてゐながら、

「ピカールも、日本からかへるとすぐに死にました。」

「わづかの時間に、いろ〳〵なことがあるものですね。」

義父も、感慨深に言つた。

——さうよ、實に悲しい時が、人間をどうにもしてしまうものだわ。

さつきは、白川の顏を、まう見なかつた。

「あたしは、一生獨身でゐるわ。いゝ子は、彼女の事に、そんな風にさせやくのだつた。

二——どうぞ、さうしてよ。あたしも、一生獨身で、かげでお手つだいするわ。

——さやかは、いのかた。

彼女は、長い〳〵間、パアクと目の前に擴がつて、どうしてまとめていいか、わからなかつた。生活の線のもつれのやうなものが、急にぐん〳〵と伸びほぐれて來るのを感じた。

涙や　歎きや——一切の、感慨が、これまでは、ウキリとした目あてもなく、徒消されてゐたのが、今日、たつた一つの方向にむかつて、確實に生かれはじめたのを知るのだつた。

義父さんと一緒に生きてゐればいいのだわ。それつきりよ——それが女の一生ではないか知ら——

白川平助は、いつか、向うのテーブルに行つてしまつた。

彼の待ち人たちはまだ來なかつたが、例の悠々とした態度で、天井をしつとみつめつづけてゐるのだつた。

こちらのテーブルには、ノヤムバンが運ばれた。ボーイは、ボーンと、感覚のいい音を立てて、金ロのモイットの罐の蓋を飛ばしてみんなのグラスを、麥金いうなる感覚で充たした。

一同はけい子のために乾杯した。

河田記者は紅くなつてうたつてゐるた。

笑くな、消春
愚せよ、をとめ——

と、い、折紙を持つた流行唄を、そしていつか、みんなが、それに聲を合せてゐるた(了)

スンラフ

「外交の勝利」と歐洲の政局

果してドイツは如何なる態度に出る

昨年九月の佛ソ協定を以て、獨逸を中心とせる歐洲政局に一期を劃するものだとさはれたが、佛政府はその後ひに乘じて、本年に入るや、佛伊協定、英佛協定と一氣に突進して、バルツー・ラヴアル外交の輝しき勝利を收めんとして居る。

佛ソ協定に續き今や英佛協定によつて完成せんとしつつあるフランスの、ドイツ孤立並びに包圍政策は、數十年のフランス外交の宿望である。

特に大戰後ドイツの深刻なる復仇心に對して、絶大な恐怖を持つ世界一の陸軍を誇し、空軍を確認し、人口の増加に伴ふ食糧問題解決の爲め國境を擴張せんとするドイツの野望を封ずるに於ては、佛ソ協定に優るものはない。

今回の英佛協定は、英佛日獨伊五國の防空協定をドイツの脱退及び獨逸復歸案を中心としたものであるが、防空協定は、イギリスとしてもドイツ空軍の力に多大の脅威を感じて居たのであるから、この點は英佛國共に、大なる期待を以て協定を締結せんとするものである。

◇

協定に於て今後の問題は、ドイツの復歸如何に在る。佛ソ協定に對しては、ドイツはよくコリドノル協定を以て波蘭を懐柔してこれを孤立に陷し入れ、更に佛伊協定成り、九三一年十二月十四日、ドイツが再軍備承認を要求して軍縮會議脱退の決意を表明して一度代表を引き揚げた後、イギリス等の調定によつて、原則的に再軍備を承認することによつて脱退を取り消して復歸した時に、英米佛伊露五ケ國間に協定された四ケ條の協定案に復歸して、その精神を再認識することによつて、再びドイツの復歸を勸告せんとするものである。

◇

過般一月七日の佛伊協定は、植民地協定と云ひ、オーストリアの獨立保全と云ひ、實質的にはイタリーとして得るところがかつたのであるが、フランスはその實質的犧牲として、對露政策に對する完全な支持をイタリーから保證された點に於て、精神的に大なる收穫を得たのである。

今回の英佛協定は、英佛日獨伊五國の防空協定をドイツの脱退及び軍縮復歸案を中心としたものであるが、防空協定は、イギリスとしてもドイツ空軍の力に多大の脅威を感じて居たのであるから、この點は英佛國共に、大なる期待を以て協定を締結せんとするものである。

◇

過般一月七日の佛伊協定は、植民地協定と云ひ、オーストリアの獨立保全と云ひ、實質的にはイタリーとして得るところがかつたのであるが、フランスはその實質的犧牲として、對露政策に對する完全な支持をイタリーから保證された點に於て、精神的に大なる收穫を得たのである。

今回の英佛協定は、英佛日獨伊五國の防空協定をドイツの脱退及び軍縮復歸案を中心としたものであるが、防空協定は、イギリスとしてもドイツ空軍の力に多大の脅威を感じて居たのであるから、この點は英佛國共に、大なる期待を以て協定を締結せんとするものである。

◇

協定に於て今後の問題は、ドイツの復歸如何に在る。佛ソ協定に對しては、ドイツはよくコリドノル協定を以て波蘭を懐柔してこれを孤立に陷し入れ、更に佛伊協定成り、九三一年十二月十四日、ドイツが再軍備承認を要求して軍縮會議脱退の決意を表明して一度代表を引き揚げた後、イギリス等の調定によつて、原則的に再軍備を承認することによつて脱退を取り消して復歸した時に、英米佛伊露五ケ國間に協定された四ケ條の協定案に復歸して、その精神を再認識することによつて、再びドイツの復歸を勸告せんとするものである。

◇

協定に於て今後の問題は、ドイツの復歸如何に在る。佛ソ協定に對しては、ドイツはよくコリドノル協定を以て波蘭を懐柔してこれを孤立に陷し入れ、更に佛伊協定成り、

ラヂオ

午前の部

【六・三〇】朝の挨拶・ラヂオ體操
今日のお天氣のお知らせ臺北觀測所報告
【七・三〇】全國氣象通報（東京）
【八・〇〇】衛生メモ（東京）
【九・三〇】家庭百科問答（各メモポについて適當な答を與へるとよいか魚の骨ひた子供はどうすれば治るか
【一〇・一〇】家庭料理實地放送（臺北第二高女各地知れつ（各）△社會鍋△洗物（小角鍋　朝日醫　共發賣）
【一一・〇〇】日用品小賣値段表、臺北市吉市北市西門町臺灣銀行、臺北市吉市

午後の部

【一二・五九】正午の時報（氣象通報（臺北のみ）
【一・〇〇】放送局編輯ニュース
【一・一〇】蓄音機演奏時間（レコード演奏）獨唱（映畫「未金昭」より（ソナタ作曲）イ、私は朱金昭ロ、甘いオリーブ・オイル、ハ、何處ないマルコルム・マクイーチャン二、映畫「未金昭」放送曲（合唱）コロムビア管絃樂團、映畫「ガソリンボーイ三人組」より（ハイマン作曲）イ、夜打つ音が胸ロ、友達はよいものリリアン・ハーヴェー、ウイリー・フリッチ四「三銃士」ラケル・メレ
【二・五〇】臺灣電氣協會主催第四回電氣記念講演會（臺北市公會堂）
【三・〇〇】講演（臺北）
【三・三〇】講演（臺北）
【四・〇〇】子供の時間（臺北）童話「お父様のお留守に」東京放送局童話研究會作）金澤武天
【四・三〇】コドモの新聞（東京）
【五・〇〇】子供の時間（臺北）童話「お父様のお留守に」東京放送局童話研究會作）金澤武天
【五・三〇】コドモの新聞（東京）
【五・三五】音樂（臺北）（東京・中繼）
【五・五五】カレント・トピックス（東京）
【六・〇〇】子供の時間（臺北）お話、時の話、發送局案内
【六・三〇】講演（大阪）三宅發展に就いて…世界博覽會記念（臺北のみ）△公衆衛生（臺北のみ）△公衆衛生（臺北のみ）△公衆衛生（臺北のみ）△公衆衛生（臺北のみ）△公衆衛生（臺北のみ）△公衆衛生（臺北のみ）
【七・〇〇】放送局管絃樂團（東京）
【七・三〇】管絃樂（臺北）フインランドの音樂八曲：日本放送交響樂團・指揮近衛正造、獨唱藤澤シーリ、ピアノ田代榮子、一交響詩「フインランド頌歌」シベリウス作曲）二、獨唱「朝と友の歌」外五曲（ラーデ作曲）
【七・五〇】浪花節（東京）玉川勝太郎（本年最後の）
【八・三〇】講談（東京）
【八・三〇】相撲放送（臺北）春場所（本年最後の）
【九・〇〇】管絃樂團（東京・中繼）
【九・三〇】ラヂオ・ドラマ「ルイ十六世と王妃マリー・アントワネット」（東京）
【一〇・三〇】ニュース（臺北）
【一〇・四〇】全國氣象通報（東京）
【一〇・五〇】ダンス音樂（東京）
【一一・三〇】ニュース（臺北）
【一一・四〇】ダンス音樂（東京）
【一二・〇〇】放送終了

夜間の部

【五・〇〇】子供の時間（臺北）童話「お父様のお留守に」東京放送局童話研究會作）金澤武天
【五・三〇】コドモの新聞（東京）
【五・三五】音樂（臺北）（東京・中繼）
【五・五五】カレント・トピックス（東京）
【六・〇〇】子供の時間（臺北）お話、時の話、發送局案内
【六・三〇】講演（大阪）三宅發展に就いて…世界博覽會記念（臺北のみ）△公衆衛生（臺北のみ）△公衆衛生（臺北のみ）△公衆衛生（臺北のみ）△公衆衛生（臺北のみ）△公衆衛生（臺北のみ）
【七・〇〇】放送局管絃樂團（東京）
【七・三〇】管絃樂（臺北）フインランドの音樂八曲：日本放送交響樂團・指揮近衛正造、獨唱藤澤シーリ、ピアノ田代榮子、一交響詩「フインランド頌歌」シベリウス作曲）二、獨唱「朝と友の歌」外五曲（ラーデ作曲）
【七・五〇】浪花節（東京）玉川勝太郎（本年最後の）
【八・三〇】講談（東京）
【八・三〇】相撲放送（臺北）春場所（本年最後の）
【九・〇〇】管絃樂團（東京・中繼）
【九・三〇】ラヂオ・ドラマ「ルイ十六世と王妃マリー・アントワネット」（東京）
【一〇・三〇】ニュース（臺北）
【一〇・四〇】全國氣象通報（東京）
【一〇・五〇】ダンス音樂（東京）
【一一・三〇】ニュース（臺北）
【一一・四〇】ダンス音樂（東京）
【一二・〇〇】放送終了

列車時刻のお知らせ…鐵道部運轉課發表
【一・〇〇】氣象通報（臺北のみ）
【二・四〇】全國氣象通報（東京）

臺灣發表

午後の部

【一二・五九】正午の時報（氣象通報（臺北のみ）
【一・〇〇】放送局編輯ニュース
【一・一〇】蓄音機演奏時間（レコード演奏）獨唱（映畫「未金昭」より（ソナタ作曲）イ、私は朱金昭ロ、甘いオリーブ・オイル、ハ、何處ないマルコルム・マクイーチャン二、映畫「未金昭」放送曲（合唱）コロムビア管絃樂團、映畫「ガソリンボーイ三人組」より（ハイマン作曲）イ、夜打つ音が胸ロ、友達はよいものリリアン・ハーヴェー、ウイリー・フリッチ四「三銃士」ラケル・メレ
【二・五〇】臺灣電氣協會主催第四回電氣記念講演會（臺北市公會堂）
【三・〇〇】講演（臺北）
【三・三〇】講演（臺北）
【四・〇〇】全國氣象通報（東京）
【四・三〇】コドモの新聞（東京）
【五・〇〇】子供の時間（臺北）童話「お父様のお留守に」東京放送局童話研究會作）金澤武天
【五・三〇】コドモの新聞（東京）
【五・三五】音樂（臺北）（東京・中繼）
【五・五五】カレント・トピックス（東京）
【六・〇〇】子供の時間（臺北）お話、時の話、發送局案内
【六・三〇】講演（大阪）三宅發展に就いて…世界博覽會記念（臺北のみ）△公衆衛生（臺北のみ）△公衆衛生（臺北のみ）△公衆衛生（臺北のみ）△公衆衛生（臺北のみ）△公衆衛生（臺北のみ）
【七・〇〇】放送局管絃樂團（東京）
【七・三〇】管絃樂（臺北）フインランドの音樂八曲：日本放送交響樂團・指揮近衛正造、獨唱藤澤シーリ、ピアノ田代榮子、一交響詩「フインランド頌歌」シベリウス作曲）二、獨唱「朝と友の歌」外五曲（ラーデ作曲）
【七・五〇】浪花節（東京）玉川勝太郎（本年最後の）
【八・三〇】講談（東京）
【八・三〇】相撲放送（臺北）春場所（本年最後の）
【九・〇〇】管絃樂團（東京・中繼）
【九・三〇】ラヂオ・ドラマ「ルイ十六世と王妃マリー・アントワネット」（東京）
【一〇・三〇】ニュース（臺北）
【一〇・四〇】全國氣象通報（東京）
【一〇・五〇】ダンス音樂（東京）
【一一・三〇】ニュース（臺北）
【一一・四〇】ダンス音樂（東京）
【一二・〇〇】放送終了

貴行の大躍進の為

衛生口錠

カオール

口中殺菌剤

口より入る病を防ぎ精神を爽快にする

大入

御愛用者へ感謝大奉仕！

進呈方法

カオール御愛用の證として
本剤定價金壹圓以上に
相當する空函（袋入十枚、廿枚に限り上包の効能書（三十枚以上は空函各種取合せても可））に
送料及包裝費として三錢切手二枚同封の上、第一種郵便で（十五匁（四名）宛に二十枚以上は一名）

本舗　株式會社　安藤井筒堂藥品部
東京市日本橋區水天宮前
奉仕係へ

お送り下されば直ちに上記の
オリヂナル香水を進呈致します
但し御一名に付一個を限ります

定價と容量

袋入	（十錠）	百粒	
同	（二十錠）	二百五十粒	
ポケット容器付	（三十錠）	三百粒	
丁字形容器付	（三十錠）	三百粒	
御勾玉形容器付	（五十錠）	五百粒	
軽形容器付	（五十錠）	五百粒	
美術容器付	（五十錠）	五百粒	
徳用瓶入	（五十錠）	八百粒	
同	（一瓶）	二千二百粒	
新発売 保健容器	（五十錠）	五百粒	

原料香水

オリヂナル香水

小瓶（價定金五拾錢）を

先着廿万人様限り

進呈

期間 四月末日まで

期間中にても定數に達したる時は締切ます

家庭

受験期にある青年諸君へ贈る（三）

いたづらに神經質になるなすべからく深い自信を持て

醫學博士　中村古峽

自信

記憶と言ふ現象を解剖する　思ひ出さうとする努力と決定傾向と言ふものがなる、この決定傾向と言ふものが前に言つた無意識的作用で、ある一つの考へがあればそれに適當な多くの考へが次の働くが如く出來る聯想作用である。記憶型の人或は酒に醉拂つた場合等はこの決定傾向が比較的簡單に設置せられるから思ひ出さうとすれば何んでも思ひ出せる樣な氣がするし常には出ない樣な表現や冗談も出ることとなるのである。

……

思ひ出せないことの多いのはその人が推理型の進歩した頭の持主で常に明らかな意識を有する觀念の考へられる、云はば瀕八痴頭の狀態に近く似た腦の持主で、從つてゐる所は知識の内容の多寡のみであると云ふことなるのである。

尋常人がこんな人間の真似をしてゐては神經衰弱になるのも當然である、然らば通常人は如何に勉強すべきかと言ふことが重大問題となる。

……

先づかかる記憶心理學の知識を持つてゐると言ふことが非常な强味となり、自分は推理型の頭の持主であるから記憶が惡くて頭が惡いと樣に感ずるが實は頭が惡いのではなくて記憶型である、努力さへすれば何んでも出來るのだと言ふ自信を持つことが必要である。そこに安心があり、自己の能力を發揮して行く必要がなくなり、自己の能力全部を勉强に注ぎ得るので事實上に於ても能率がぐん〳〵上つて來るのである。

若し自信が持てないなら、「これ丈の事は出來るのだ、何んでも覺えてゐるのが眞實なのだと觀ずることも一法である、覺えても覺えなくともよい、兎に角練習だけだと言ふ氣分になる樣である。即ち自己の實力を實ふ時には總べに出來ぬ樣に思ひ、すなはち月竹、天、雨等と聽者が言ふと被驗者は石が月に照らされてゐるとか竹が水に映つてゐるとか、天の章、牛屋だとか、花が雨に濡れてゐるとか言ふ風に卽興的に勝手な想像を逞ましくするのである。

さうするとすべて順序を經て仕舞ふ、又一番はと尋ねられた場合は牛と言ふことを考へるとすぐ牛屋を想ひ出して、二番目は天だといふことが直ちに考へられ、二十位の單語を順序よく覺えて置くと隨分面白い遊戲が出來るのである。

かくの如く單純の記憶に結びつけると言ふことも記憶と言ふことには非常に役立つものであるから、假初にも理解的に結びつけて覺えると決して忘れるものではない。

……

かかることは記憶型の人には出來ないが推理的の人には樂に出來ることで、同じ數字の數字を暗記するにしても、この部分は上個一人の神聖性に關する數字であるとかこの部分は人民の權利に關する所であると言ふ風に理解して置くことが必要である。歷史の年號を單なる丸暗記し樣としたり、數字を暗誦しやうとするから覺えないのである。覺えても覺えなくてもよい、兎に角理解し樣と試みることが一番大切である。

理解

次に大切なことは理解と言ふことである。理解とは新しい觀念を既知の觀念と關聯的に結びつけることである、一歩理論的に明瞭に結合した觀念は決して忘れるものではない。同じ歷史上の事實でもこれをその時代の精神とか態度に結びつけて理解して置くのである。その理由は必ずしも正鵠なる數字でなくとも、大體の數字を記憶して置くのである。明治時代の擴張期の日本國力の充實が日露戰爭となつて現はれたと見てもよければロシアの極東政策の完備が日露戰爭となつたと考へてもよい。

兎に角時代と結びつけることが必要でその理由は自己流でも何んでも自分に納得出來ればよい。言語記憶と言ふものが流行した。それは何んでも出發點に言つた名詞をその順序に直ちに記憶するのである。

一寸むづかしい樣であるが實は何んでもないので　假令は「梅、石、水、牛、花、家と言ふ樣に一定の名詞を順序よく覺えて置いて一枝の花、二匹の牛と言ふ樣に何等でも言へる樣に練習をして置く、さともよい、兎に角練習だけだと言ふ氣分になる事である。即ち自己の實力等は自分で考へて分るものではない。先づ勉强しようと言ふ態度になるべきである。

……

兒童の場合であると兒童に失望感を抱かしむることが一番惡い、漢字を覺えない子供には易しい文字を覺えてやつて「よく覺えてゐたね、勉强すればそんなによく覺えるものだ」と言つて褒めてやらねばならぬ、兒童が自信を持つ樣になると漢字位は樂に覺える樣になるものである。

算術が少しも出來ない兒童が、たまたま難問題を解決し先生から褒められて、算術が面白くなり、級一番の算術の名人となつたと言ふ話は屢々聞く所で、頭の惡いと言ふことよりか自信、興味の有無と言ふことが最も重大なることとなるのである。

興味と言ふものは人から褒められた時に生ずるもので、出來ない出來ないと言つて叱られると全く興味を失つて仕舞ふ、この點世の中の親達は餘程注意せねばならない。

雜誌紹介

▲婦人倶樂部（三月號）「現代日本百美人の第一回發表」吉田中納言「春の野辺」舞姫大貴族等の賑やかな口繪を卷頭に、本文には「蘇峰先生と吉屋信子女史の圓座」「赤貧の圓ひつゝ我子を博士にするまで」等尊き者が世に出るまで」等變りだねの女性讀者訪問」ニブロンの作り方」等百万圓の婦人記事を始め、倶樂部三、矢田津世子、飯島正の新切小說を特掲してゐる、連載の長篇小說も、久米・吉屋　菊池加藤氏の大作・二上と云つた豪華な顏觸れである附錄は「切つて置くと得になることを集めた」百圓臺美容術（定價五十錢東京市小川眞喜子刊）二月二十九日大日本雄辯會講談社）

▲言界（三月一日）「十一議會解散論後藤西園寺の對決、大養司法の態度國際聯盟會の出席、東京五十萬市會事件、その他を載せ、倶樂部として各種十五枚百圓懸賞二題及び懸賞當二十五錢東京市日本橋區通り二の四日本行政學會

大學豫科（第一部（理科（甲）（乙）（丙）（丁）（戊）（己）（庚）（辛）（壬）（癸）

日活・協同映畫社作

日像月像

菊池寛作

阿部豐監督

菊池寛の原作を、荒牧芳郎が脚色し、阿部豐が監督して、若川道夫の撮影、松濱久男の録音で出來上つた協同映畫作の新作。配役は、父(高木永二)護之助(岡譲二)母(杉苔兒)貞二(小杉勇)姉奈美江(逢初夢子)靜枝(水久保澄子)イポンヌ(西條エリ子)である

二月一日より新世界館で、ジョン・クロフォードの「ダンシング・クレイ」と同時上演されるが本社では既報の如く特に割引優待券を發行することになつた

◇梗概◇

岸本の姉妹奈美江と靜勝は長い間外村家に世話になつてゐた。外村家には三人の兄弟があつた。長男の護之助は海軍大尉で遠洋航海に出てゐた。次男靜二は實家になるべくフランスに四五年前から遊學してゐた。末の貞二は中學生である。

兄達の歸りを毎日待ち暮してゐた護之助が航海から歸つて間もなく護之助と奈美江の婚約が成立した。奈美江の喜びは大きかつた。靜枝は淋しかつた。靜枝は護之助を慕つてゐたから——。奈美江が兄と結婚したことは勿論知る由もなく、実は弟の靜二が歸つて來た奈美江の心は少なからず搖れた。奈美江は靜二に引きつけられて行つた。二人の間を知つた護之助は、遂に奈美江をきらめ靜枝と結婚を急ぐやうになつた。

奈美江は苦しんだ。上司の命令で同盟の真意と身の安全のために十數人の仲間と共に上海へ出發することになつた。

二人の結ばれる時可愛相なイポンヌの孝子は護之助と靜勝のやさしい態度に哭ぶ時が來るのだらう(寫眞はその一場面)

總天然色「虚榮の市」マムウリアンが監督

「クカラチャ」で總天然色を撮した獨特の新技天然色を用ゐてR・K・O映畫の下に製作中であつた總天然色映畫「虚榮の市」(ベッキー・シャープ)は一、四〇〇呎映畫の製作監督ルーベン・マムウリアン監督が總天然色映畫としたので代るべき監督を物色中であつたが「今宵は愛して頂戴」「ラギル博士とハイド氏」等の名監督ロバート・クリスティナ女史

ルーベン・マムウリアンと長・K・O・ロデューサーのケンネス・マクゴワンとの間に交渉成立し同監督がメガホーンを執ることとなつた

カット　最近の國際美人だが、PCLの人氣者だが、彼氏名利に「断腸譲足」と團つてその譲をそつと名牟で金に直す愛嬌者である

千惠藏監督陣のラインアツプ

新興キネマ監督を得た千惠藏プロダクションのため松竹ブロックでは殿のる限り全監督を動員する計畫を樹て折衝中の所いよ〳〵蒲田の島津、小津、五所、下加茂の各監督、新興の村田、伊丹、第一の伊藤、溝口監督も應援メガホンが決定した、各監督の作品は未定であるがそのラインアツプは

△三月西原孝監督「寒き物の四月伊丹萬作監督「國士無雙」張りの作品△五月村田實監督和製「モロッコ」公六、七月島津保次郎監督作品△十月伊藤大輔監督作品未定△九、十月伊藤大輔監督沢村城次郎上、前後篇△十一月小津安二郎監督△十二月島津保次郎監督△一月衣笠貞之助監督

マーナ・ロイの前身「男の世界」其他ぬきん出る

新興大作「男の世界」其他ぬきん出る演出してゐるメトロのマーナ・ロイの前身はメトロ・スタヂオに援した所の日活出身のダンス教師をしてゐたものだが彼女には先ずダンス場からスタヂオまで四百哩歩いたら有名になつたの上だといふ

デーリーの十傑にメトロ入選四本までも

イルム・デーリイの三四年度ベスト・テンにはメトロ映畫四本が入選した當メトロ日本支社に入報があつた、しかもシドニイ・フランクリン監督、ノーマン・アラー、フレデリック・マーチ、チヤールス・ロートン主演の「ウインポール街」が首位を占め三四年度に於ける最も權威的な優秀映畫としてアカデミイ賞を授けられ、他の三本は既に我國でも封切られたオールスターキヤストの「晩餐八時」近く封切られるTSヴアン・ダイク監督、ウイリアム・ポウエル、マーチ・ロイ主演の「影なき男」同じくジヤック・コンウエイ監督ウオーレス・ビアリイ主演の「舞踏パンチヨ」である

最近著の新刊

▲棒額(二月號)▲改造(二月號)▲短歌研究(二月號)▲一味(二月號)▲婦人倶樂部(二月號)▲大衆野球(二月號)▲婦物館研究(二月號)▲令島來報(二月號)▲大衆野球(二月號)

三月のレコード　コロムビアもの

二つの傑作集が選ばれて居る、一は偉容絢爛四重奏團の演奏したベートーヴエンの作品一二一番の「絃樂四重奏曲中で、所謂後期の五大傑作曲の一つである、全曲を通じて深刻に流れる氣に滿ち特に第二樂章にはベートーヴエン自身「病後の喜びの歌」と題して居るが、最も深く人に迫り其の美しさに優れてゐる、最も吹込に成り其の藝術の美しさを出る點は何より強味で、演奏も亦ベートーヴエンの精神を理解し、表現に誤りなく、他にはビエルンのノクターネ」でピエルネの指揮したコンセール・コロンヌの樂團によるドビッシイ愛の樂の女王石に傑作である

病腎

壓血高・核結膚皮
胃酸過多・水腫症

に畀醫てしと法療新るす對に患疾の記上
の品本は法療食鹽無るあゝつへ與を動衝
が便不と痛苦の上理調てめ始て依に現出
！たれさ去除に事見

理研無鹽醬油

呈送品供試及獻文

理研レバー

血更生新劑

最近の發見に係る哺乳動物の肝臟特殊成分を抽出合成せる血更生新劑にして從來の造血劑等に比しより迅速に血球及び血液中の重要素を增加するのみてなく、榮養を佳良に、病後の衰弱を回復せしむ。

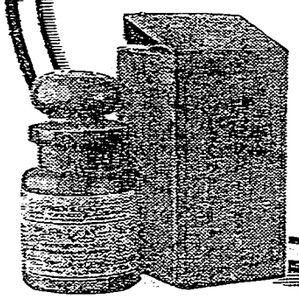

100錠入(錠劑)2.50
30瓦入(粉末)2.80
100瓦入(同)7.50

全國藥店及百貨店にあり

發賣元　大阪　玉置合名會社

產後貧血

冠 赤十字葡萄酒

健康への躍進！

その御常用は血を增し肉を肥し體力精力を旺盛ならしめ、病弱を一變して、眞の健康體たらしむる效果著大!!

我國唯一の權威ある純粹藥用葡萄酒として既に定評あり。

食前の一杯！

虚弱者は勿論健康者も食前に一杯づゝ召上れば著しく食慾を增進し、無病强壯、常に潑溂たる健康美を保つ事ができます

特に産前産後の御婦人の補血に最適です。
切に御愛飲を御奬めいたします。

進物御贈答用に極めて體裁よく便利重寶なり

臺灣總督府
傳染病研究所
陸軍衛戍病院
其他各病院
御用

◇本品は全島到處の著名藥店洋酒店で販賣してをります

增血補腎純粹藥用葡萄酒

飲用赤十字之作用因本藥絕大榮養素能增胃液完全推行消化力增血補腎更治

氣弱血衰・精神恍惚・身體疲勞・四肢無力
胸隔痞塞・飲食不進・頭目暈眩・面瞼黃瘦
咳嗽生痰・唇焦口燥・遺精盜汗・經水不調
特爲産前産後婦女飲用補血滋强治去惡阻
婦健兒强之大靈藥也

▲代售　全島到處各藥房各洋酒舖

發賣元　寶丹本舖　守田治兵衛藥房
東京市下谷區池之端仲町

輸入元　中村兵左衛門
東京市下谷區池之端仲町

讀書

書物放浪（十九）

飛行官能

西川満

人間は昔から飛んでゐる。何も飛ぶからつて珍しくもない。がこれは夢のなかでであつたが現在では現實にも飛べるのである。しかも空中散歩の氣樂さ。それでゐて飛行機の最初の乘心地はすばらしい。そこには羽根と、意力の翼のない結合の刃ごたえを覺え、征服的な強者と滿悦を覺える。

ヤポケットは快い感覺。水平飛行は滑にのどかな感覺である。上昇はオラマ、ゆれるといふ奴は、これは空中散歩の樂しさは、まことと思はれる。まだ下降にはもなつたやうな恐ひかつた感情と、そらまで、小さな景を、アメバーのやうな人間を見下ろすのだから。

もしそれが感覺の世界に遊ぶとしたら、その樂しさには如何ばかりであらう、再び恩地氏の言葉を借りれば、

それは肥影を滅した光麗の世界である。山も森も光にあふれてゐる。北歐風な空想などは、けしとんでゐる。斜影は、これ亦光と現實る。海は、川は輝く盤だ、甦だ、否は鏡だ、或は未來の世界の王冠頭をきき、或は未來の風景をまさるのである。

この官能の世界、それを一番の本にあまさところなく、歌つたのが恩地氏の「飛行官能」である。詩と版畫と顯れ、それが感覺と感覺との世界に融けこんで、見るものを快い陶酔境に誘つてゆく——それは正しく氏の眼つた耳にひびくは

とほき世の子守唄
とほき世の子守唄
眠はしづかに額をつつむ
ねむりのなかに反れ肉體
昔はすべて消え
ひびくはとほき子守唄
とほき世のものこゑ

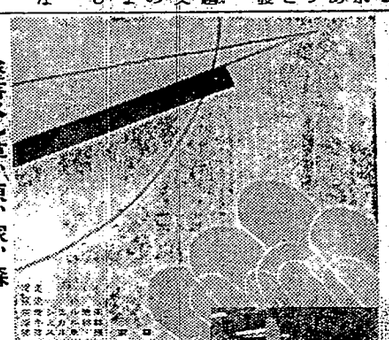

やがてその飛行感は
潜定
墜定シ去ル地面
浮キ上ガル遠景
墜落スル草・原・家・森
風景が感覺するのである。
人工の集體
鐵と石と銅と
夢ぐ都市の音
そしてまたのどかなる
酒ちてゐる日の光り
（かがやく森）をすぎ（ひそまる山上湖）を飛びゆけば、總總として（地球の膽物）噴火口が現はれ
それから海だ！
海はひろく
ひろく
ひろく
ひろく
波は
こまかく
こまかく
眞つ蒼

あゝはまた
海のなかの
ひそまる島
ごじつかなる航跡
高度一、〇〇〇。
飛行機はとびつづける（夢の夏子のたはむれ）を見下し（大杉栄の死）を東京に映め（甘粕と甘粕山につけた傷）、はれやかに笑つてゐる山を越え——感覺！
（後ざまにかかる大都、ほげしい騒音を以て急速に迫る大都、ひた押しにおして來る感覺、右——左——前後）騒音だ！
しづまる輪
冷えてゆくエンヂン
のごとき音樂された情緒
士をふむタイヤ
風のにほつてゐる肌
どうだ、この窗割された情緒はどうだ。飛び立つ情緒、官能的な空中散歩、音響を吸收する章への離陸、ひとはこの本をひもどいてそれが現實か、夢かにまどふであらう。

航空港のイニシアル
プリズムは高い所で休んでゐる
青白い光を消してゐる書の頁だ
しづかに空に空白の文字を描いてゐる
星座されたサンチマン！かがやきに滿ちたアンテリジヤンス！
（ポエジイの世界や、詩と版畫と寫眞とでかゝる眞實に現出し得るひと、それは感覺地区を置いて他に讀かあらう。

それから注目すべきは田部俊雄の斷片的試みである。紙に多大の手數をかけ、りみず、總感たるな響樂を刷り込んだ技巧は、その廣心の程度は、充分賞つてよい愛書家としてこの一書は稀有珍重するにたりよう。

作者は（ちやんちやん貧れたら恥だ）と云つてゐるが、わたしは（かかる良心の表現を認め得る人の少いことこそ文化的な恥だ）と思つてゐる（四六倍版特製豪華本、限定百部、定價一圓五十錢、東京市京橋區銀座西七丁五版畫荘）

特輯雜誌

▲改造（三月號）　創作に力強さを特輯してゐる。菊池寛の「女の圖」は歌はして面白の少女）の生活と心理を美しく描いて、藝の力の充分示してゐる。西井龍輔の「調」は新人らしい熱で、鐵鋼したやうな不氣味な人の描寫を試してゐる。徳永直の「新しき出發」は、資本家と勞働者の關係を取扱つたもので、なにやな氣持で味讀することが出來る。倉本雄巻頭の七周年記念號の文藝論には敬意を拂ふべき放な研究發表といつてよい（定價八十錢、東京市芝區新橋七ノ十二改造社）

▲行動（三月號）　能動精神座談會と新人創作を特輯してゐるが、感銘した現實に觸れてゐることは何より嬉しい。創作は、雨がへし（牟田小六）前の足音（一郎）暴力（南川潤）明日は來ない（牟田小六）花粉（徳田一郎）出帆（前田河廣一郎）等は新しい試みとして褒めてよい。この他モダニズムと傳統の交流、時代の矢端をゆく入社試驗問題集等も興味がある、文化的座談会として近來その色を充分發揮してきた（定價二十錢、東京市麹町區三番町）

▲セルバン（三月號）　新興藝術の新動向（春日正雄）フランス造型美術の現狀（テリアード）イギリスの現代美術（山口大吉）ソヴエートの美術（吉田謙吉）等は新しい試みとして褒めてよい。この他モダニズムと傳統の交流、時代の矢端をゆく入社試驗問題集等も興味がある、文化的座談会として近來その色を充分發揮してきた（定價二十錢、東京市麹町區三番町）

▲ノノ（三月號）　能動精神座談會と新人創作を特輯してゐるが、感銘した現實に觸れてゐることは何より嬉しい。創作は、雨がへし（牟田小六）前の足音（一郎）暴力（南川潤）明日は來ない（牟田小六）花粉（徳田一郎）出帆（前田河廣一郎

日蘭會商其他の蘭領印度の近情（完）

會商提起の理由と側面觀

臺灣銀行檢查課長　長谷川貞成氏談

以上の如く開口としては會商の本舞臺に入れば大體切つて落出さすが會の幕引の砂糖問題が出幕を契かれてすつかりナを飲んで仕つたので脆くも纏まの惡るいとこる處な

幕切……れとなつてしまつたが、この砂糖問題に就ては

たけでないから折角は商今後に行はれたわけだ

次で他の一般輸入品については關印政府は五十六種の輸入目錄をピックアップしその數々の品につき和蘭本國並に第三國へのバーター關係に於て融通を考慮して取扱ひは關稅に八割五分を、その殘りは

結局……日本からの輸入額が

については一九三二年中の輸入額を標準として二割五分以上を輸入せる者は二割五分迄、それ以下のものはその實績によるといふことに決定

を印國に輿へるといふ案が

難澁……な會商を先づこの邊で終止した所は代表部の勞力と

獲得……したものは認め上げた協約の外に和蘭側は日本への認識を大いに深め、日本も亦先方にかける色々複雑な實情を知悉することが出來た點であらうか（文責在記者）

發電所も　一基したが

少しく手を入れると好くなるところが多いやうに思うた、土砂の爲めに浸蝕に設備を生じ能率減退する處あるところも手を入れると能率增進以外に儲も案に出來設電所そのものの安全性を增すことになる、これなら後に於いて改善してかねばなるまい、商會の發電所は發表の爲め發過にしたが、私が暫くめなくても差支ない程度に設取りをつけて置いて一度上京するつもりだが、まだ日取りはきまらない

神戸丸糯米況

【神戸二十七日發本社特電】丸橋二月限も東京の焦れがあるものかとみられてゐたが何時の間にか解けてしまつて後々帝九化してしまひ下げた後の保合となつてしまつた、五月限四十錢乃至二十七錢、四月限三十錢の小口が出來たのみにて味もなんにもない感こ の儘月越してゐるが最早丸橋よる程の興味をそそらなくなつてゐる、現物中部四等十二圓四十錢強も閉散十四八十錢一口出來たのみにて後出來高る附きの閑散新月を待つあるのみ

臺灣に於ける輸出補償法は昨年最初の運用

紅茶の輸出を皮切りに今後の利用激增見込

輸出補償法は昨年十月發布されたが、その後今日まで一回の發動をも見なかつたことに就ては、蘭領茶共同販賣はベルヤ商會からの入荷ありし後としてその第一着手を試みることとなつた、本契約の相手方はベルヤ商會（ベイターサワル商會で、その筋文によれば共同販賣から紅茶五千五百五十封度を買ふことになつて居り、その價格約一千五百圓で買取ることに決定した樣である、右の如く輸出補償法の利用は今回が初めてで、輸出業者としても相當思ひきつた手續には相當手もしたし又種々總數もした譯である、輸出業者としては手形の支拂が將來に係り又果して確實なりや否や疑はしき契約にも拘らず割引によつて直ちに代金の支拂を受けることが出來るので、金融の途も開かれるのだから、本年の茶季には相當此の法律の利用者が增加するものと豫想されてゐる、尙ベルヤ商會との間には近く右と同樣の契約を取交すべく目下引合中である

手形の支拂地はボンベイ、輸出は今月末と定められてゐる、此の輸出手形の買取銀行は臺灣銀行で今日まで幾々手續を進めた結果愈々二十七日共販から手形割引の方法

紙幣及銀行券流通高增加

前年同期に比し一億二千五百萬圓

昭和九年十一月末に於ける紙幣及銀行券流通高は十八億四百四十六萬四百八圓で前月末に比し二億四千七百二十七萬、千餘圓を增加し前年同期に比し一億三百五十六萬二千餘圓を增加した、即ち之を詳細に見れば左の通りである。

小額紙幣は一千百十六萬圓で前月に比し增減なく前年同期に比し七千萬圓減、日本銀行發券は十五億二千八百十八萬八千五百九十二圓で前月に比し二億八千九百八十一萬一千圓の各增となつて居る

臺北倉庫信利組合總會

臺北倉庫信利組合に於ては廿六日午後一時四十分より臺北信用組合講堂に於て第二回通常總會を開催した所、市より眞栄、赤木の各助役業務課長臨席二十餘名も列席、新屋社長會長議長席に着き先づ會の經過報告に移り、決算書類は原案通り承認され次に左の通り役員の改選につき議長より一任の件を諮つたが、一同異議なく指名推薦の結果左の通り當選した

理事　水電工事　氏

監事　中堀郡の産業　氏

道路審査

取入口としてタマロワンは武界より優る

發電豫定地域を視察せる

林臺電技師長語る

臺灣電力技師長林清治氏は北部と中部の發電所特に日月潭と第二、第三發電計畫豫定地域を入念に視察し發電の爲め貯水區域を他日に譲り二十六日臺中より歸北したが、視察の感想を次の如く語つた

日月潭水電は言葉より門脇瀑までの地形と工事の施設を綿密に研究したが、内地に於ける

水電工事　に關しては國家に於ても地形と工事の施設を綿密に研究し、それにタマロワンは川幅が廣く、流量に大したものであらう、第二、第三發電計畫豫定地域も見通つたが取入口たる發電タマロワン一帶は地質と三ツ地形と三ツ巴界より數等勝つてゐる點は如何にも樂である

二千年の歴史に眠る 蘭印ジャワの旅 (完)

臥薪嘗膽の民族運動

於バタビヤ本社特派員　今村忠助

二千年に近き歴史を有する蘭印の爪哇人は、假令白人に支配人の爪哇人は、假令白人に支配人の轡をかけたやうな劣等な和蘭人の統治振りであるとしても、如何に屈辱の長い歴史の跡が民族の間に擡げさうなものである。然し、決してそれが全くなかつたのではない。和蘭が蘭印を全部領有する迄には、多くの各地の土王ソルダンが亂つて討ち倒されて行つたのである。又一代の反逆兒ピーター・エルベルフエルトが、全爪人へ暗殺せんと猛狼して捕へられ、「七二年斷首の刑に處せられた。彼の首は長く檢察人として曝しものに會ひ、その骸骨をセメンで固めて、今日尚ほバタビヤに世の懲戒として殘されて居るのだと云ふ。噫に長き如く、或は又その後におけるソローカルタやジョクヂヤカルタの（一七八一一七九〇）反蘭運動の如き、民族の燦かしき歴史を作らんとしての反抗は屢々起りもしたのであるが、結局全く水泡に歸してしまつたのである。

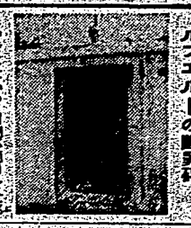

革命兒ピーター・エルベルフエルトの斷罪碑

それ等は、やはり數百年に亘る和蘭政府のあせらず、大氣そのものが、驚嘆分を忘れしめる永い間の努力に、屈伏つけられ、民族性となつたのかとさへ思はしめるやうにされてしまつたのである。最初の稿の比律賓人と爪哇人の比較に見る如きものである。

私は今日最もジヤワ人の高望を

國民參議院議員タムリン氏と今村特派員

どの爪哇人でも、新聞記者には何も話らぬのではなからうかとさへ感じた。

殊に民族的運動に涙と血を流して居る人々を靜かに神の裁きを待たねばならぬ。

氏に面會するのは、實に困難の方に無理があつたかも知れない。私も旅行に多くの民族運動の鬪士が、一つの社會の指導者として、檢擧されつつあることを聞いた。……

「美しい努力の意味を持つデイウトモ會は、一九〇八年に創立された頃は、愛なる仕人の子供の教育に力をられる程度であつたのが、遂に民族運動となつて、一時は百萬に及ぶ會員があつたと、それが官憲の壓迫に今は見る影もなく、留る會員は七八千と云はれて居る。

ナショナル・インドネシヤ黨は一九二九年に全幹部が擧げられて崩壞し、一九二年その一部はインドネシヤ黨となつてサルトノ氏が指導し、他の一部はパンデヂカン・ナショナル・インドネシヤ黨となつてハッタ氏が指導したと云はれるのであるが、ハッタ氏は昨年春、サルトノ氏は夏になつて次々に檢擧された。そして目星い團體は悉皆解散を餘ふのである。

また一方に、伊太利や獨逸のファシズムと親善されてか、和國俱樂部と云ふものが作られ、和蘭人のみの會員で和國の爲に起つた團體が出來て居る。それと同時に本國から來て居る和蘭に當に燐ぐべられて居る國民で爪哇人や歸化の支那人の血を混へた混血兒が印蘭俱樂部を作つてその會員十萬に近いと聞く。

何れにしても、民族運動は我だしい棘の道を歩いて行かねばならぬ。亞細亞が亞細亞人の亞細亞となる古き古き神の意思である。人間の心を以て神の意思を計つてはならぬ。

多數の民族運動に涙と血を流して居る人々を靜かに神の裁きを待たねばなら。

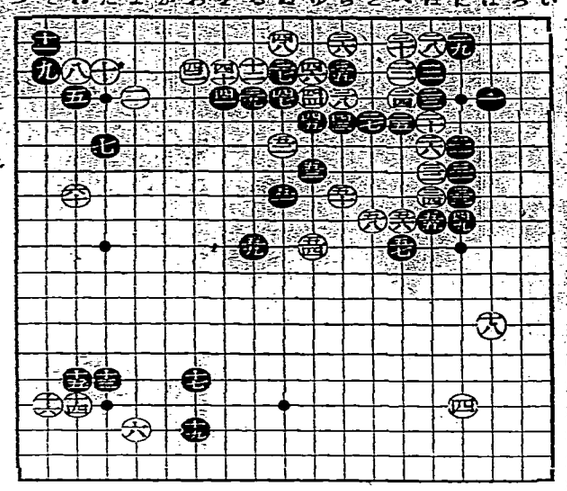

日本棋院 秋季大手合戰譜

（第七局の二）　互先　二段　苅部榮三郎　先番　二段　黒田幸男

一二三四五六七八九十二三四五六七八九

●二一二の七　○二二二の七　●二三二の八　○二四二の八　●二五二ちの三　○二六二ちの二　●二七二ぬの三　○二八二ぬの二　●二九二ぬの四　○二〇二をの四　●二一二わの三　○二二二わの三　●二三二ちの五　○二四二ちの四　●二五二りの四　○二六二りの三　●二七二ぬの四　○二八二ぬの四　●二九二るの四　○二〇二をの三　●二一二わの五　○二二二わの四

久邇宮殿下から優勝カップ御授與

記念のクラブ・ネクタイを協會より獻上申ぐ

久邇宮殿下には第二回目のゴルフ競技に於かせられて惜しくも敗北の御憾悔遊ばされたプレーの進行に伴つて御相手及他の部員をしてその実技に御熱心せしめらるると共に御自らも御競技会々深くあらせらるる御様子に拝された、正午内コースのみにて一先づ御食堂の御設定なりしも一緒に全コースを御廻り遊ばされ午後一時二十分全く他の部員の退場を許さぬ御熱戦の下に御優勝遊ばされた、殿下には御競技中殊の外平民的に御らせられ御相手及部員に對しては懇切と無く御快活に御談話を交され一同は無上の光榮に浴し終く感激して居た

○

二十七日午後一時よりクラブ・ハウスにて御競技者一同と共に御歓談殿下に御臨席を御願い遊ばされた後殿下にはハウス後庭にて小山三郎氏に優勝カップ御授與あらせられた後ハウス即ちて同と共に配食の御饗應を遊ばされた、更に殿下には協賛西村支配人方にて宴會におめ召替へ遊ばされ午後一時五十分部員等御自動車に淡水湖畔を一路臺北に向はせられた、尚會には今回淡水ゴルフ場へ御来場の御記念としてクラブ・ネクタイを献上した

奉迎競技への參加者

二十七日の久邇宮殿下御臨場競技

大會の出場部員左の如し

香椎海軍武官、本田、肥後、安藤、渡部、森、西村、堤、片山、吉成、田中、草士、鶴川、高見、栗田、神木、石黒、加藤、林山、後宮、河村、小山、桑田、服口

第二十五名

（官關側）中川總督、林山総務官、石垣警務局長、後野御附武官、石川警務部長、酒井海軍武官、平林憲兵分隊長、倶樂部側三番、河村、後宮（理事）小山、肥後、阿部、本田（委員）安藤、西村、加藤（役員）加川組、池田、中山

（優勝カップ寄贈者）

二十七日午後六時から中川總督より總督官邸に於て久邇宮殿下に御晩餐を奉呈したが、御附武官の他左の諸氏が光榮の陪餐を賜つた

國田宇佐海軍司令官、桑木參謀長、平野部長、酒井海軍武官、小渡警務局長、安武、中瀬、石垣、深川各部局長、野口州知事、松岡市尹、警務課大總長、竹内高等法院長、伊野後警官長

中央研究所や製茶工場を御視察

形勢は樂觀を許さぬ

淡水ゴルフ・リンクス御發着北に向はせられた久邇宮殿下には午後二時二十五分中央研究所に御着、堀内所長代理御先導にて陸上發動艇に入らせられた、堀内所長代理概況説明を終り、御艇申上げた後御少憩あり更に陸上に御列された殿樂、林業、衛生各部の順に就き各部主管課長よりの御説明を御聽取あらせられ、終つてマグレスと海蛇の物語き御聞を所長代理の御説明にて御了あつて同四時十五分頃員一同の案内にて三井製茶工場に向はせられた、三井製茶工場には各主任以下に大々拝謁を賜りたる後場内所長代理より製茶業の概況を御聽取あり所長代理の御案内にて精選、仕上配合、包裝等の各作業及製品貯藏等を御熱心に御覧遊ばされ、次に應接室に御入り各國より取寄め陳列されたる製茶の標本を御覧あらせられた、此方面に御造詣深く且らせらるる殿下には殊に御興深く一々御説明を御聽遊ばされ、御質問も專門的に亘り總督官邸に向はせられ官邸に於ける御晩餐後午後七時五十七分官邸御着、同八時二十五分草山御所へにありたりと拝聞する、斯くて午後五時廿分御休憩所に御入り日東紅茶の御試飲等を遊ばされた後六時二十五分御發にて御歸邸遊ばされた

朝香宮殿下にもゴルフ御競技

御晩餐後御歸艦

朝香宮殿下には中央研究所の御見學の後陸軍二行と別れさせられ御自動車にて二十七日午後二時五十分淡水へ向け御出發遊ばされ同二時二十八分二叉坪着その他倶樂部員等の奉迎裡にゴルフ・リンク御着、直ちにゴルフ服に御召替の上二井物産支店長代理池田卓一、臺南銀行臺北支店長代理中山義信の兩氏を御相手に競技を進ませられた後第九コースにて時間の御都合上御競技を終らせられ午後五時二十分臺北へ向け御出發遊ばされた

同殿下には御競技中周圍の風光を賞でさせられ御相手の者と終始御歓談遊ばされ、次に應接室に御入り午後六時廿分御休憩所に御入り日東紅茶の御試飲等を遊ばされた後六時二十五分御發にて御歸邸遊ばされた

軍樂隊の演奏に聽衆は陶然

昨夜新公園音樂堂で

練習中の軍樂隊の演奏は二十七日午後七時から臺北新公園音樂堂で催されたが寒氣をもよほした程にも拘らず聽衆は早くから新公園につめかけて音樂堂を取圍み道路に溢れる盛況であつた、正七時長谷樂長のタクトに呼び出される音の調和は終始嚴粛の裏を縫つて颯然たらしめた、かくて軍艦マーチが終つて最後に國歌「君が代」が荘重に奏せられるは樂隊一同機を正してこれに唱和し帝國音樂の高潮を示して午後八時半散會した、尚會場の入口には數名の巡査が出動して雑踏の整理に當つた

總督招待の茶話會

候補生一行に對し

中央研究所視察後候補生の一行は總督官邸へ向け出發、午後二時五十分官邸着、總督ベランダーに於て總督より一行の勞を慰ひ茶を饗する旨の挨拶ありたる後懇談裡に茶菓を喫し午後四時十分官邸を辭して淡水ゴルフ場へ向け出發した

竹子湖の櫻花日曜日ごろが見頃

道はよし、賣店もある

北部の櫻の名所竹子湖からの情報に依れば竹子湖の櫻はボツ〳〵はころびはじめ三月二三日頃が見頃であらうとのことである、昨年臺北州で草山から竹子湖までの道路を擴張した結果女子供でも楽に登山が出來るばかりでなく一般に臺北州經濟の竹子山匪の道路利用も出來、又本年からは新たに竹子湖農業組合で賣店を設けてゐるが其の賣店では御茶、キヤラメル類、煙草類、煙草などを販賣する外中食としてサツマ汁、燒ビーフン等も出來ることになつてゐるから一日の清遊には申分なしであらう

個別的の諒解に杉村大使が大童

形勢は樂觀を許さぬ

【オスロー二十六日發電通】國際オリムピック委員會日本代表杉村大使は委員會第一の本會議においてイタリー、フインランド兩國代表を向ふに廻し且つ各國委員から提出する質問に明快な答へを與へつつスポーツの精神に對する日本國民の熱愛を披瀝し堂々たる論陣を張つたが、午後合で大會代表選の東京開催に賛成し或は色を示す態度が

判然と

しないのでホテルに歸るや直ちに白鳥公使と打合せを遂げ今後の對策を練り二十七日の休會を利用して個別的諒解獲得に全力を注ぐことなつた、而してイタリーやフインランド等に直接關係を有する數ヶ國は別として他の第三者的立場にある多數國の大體の空氣は杉村大使の主張につきモーラルには首肯さるべき點が多いことを認めてゐるが、實際上の問題として東京の

地理的

不便が他の有利な條件を壓倒するに相當するものであることは否定し難い事實であるとしてゐるので後は結局日本朝野のスポーツ關係の熱氣込がどれだけ當代表を動かすか、及びイタリー側の考慮の可能性如何の二點にかかつてゐる譯で杉村大使、白鳥公使はこれがためローマ當局に向つて猛戰を開始したが形勢依然混沌として樂觀を許さぬものがある

ドイツ以外は東京に難色

採決は三月一日か

【オスロー二十六日發電通】目下の形勢より見るに歐洲大國筋ではドイツ以外は概して東京說に難色を示すもの多く杉村代表の立場は可なり困難な模様である、然して各委員間の事前說得は委員會上及び私的の個別折衝の形で廿二日頃迄に見込で採決は多分委員會開會期の設定關係上廿三日となる模様である

カナダ代表の好意ある意見

【オスロー廿六日發電通】オリムピック東京開催希望のカナダ代表サー・ジョージ・マクレン・アラウン氏はカナダ總督の特別飛行使を仕立れば歐洲選手團と東京ロサンゼルス大會への旅行へ約一週間を加へた程度の旅行で東京へ著くことが出來ると左の如き意見を發表した

歐州からカナダ經由で日本に達するには汽船の運航を利用しても大西洋五日、米大陸四日、太平洋九日で快適な旅行が出來

准士官以上招待基隆の歡迎會

昨夜公會堂で

【基隆電話】基隆市主催の觀艦式參列將士歡迎會は二十七日午後六時から公會堂に於て開催された、中村部長は出迎の爲と共に歡迎會長として參會、市會議員及官民有志多數參集した、午後六時半頃から會場に於て歡迎會が開かれた、會

發布稅制革新四十年

益圖納稅思想普及徹底

臺北市決定是日諸行事

奉仕精神修養之一助。對納稅思想之喚起宣傳。爲年中一行事。經每年數次實施結果。如現在臺北市納稅狀態。導于好調者。固其較著。舉市民表敬意此次期于稅制革新。總督發布諭示四十周年之二月一日。青年團聯合。以納稅報國爲標榜。對市民呼籲。撒布左記宣傳單。

總督府。期于來三月一日企圖納稅思想之普及徹底。蓋是日乃明治二十九年。發出稅制革新示。于本稅務行政上。盡一紀念。且確立現行稅制基礎。深有意義之日。爰欲于是日。張大其事。以遍養一般納稅思想。乃以總務長官之名。發左記通牒于全島各州廳。

改革四十年。于玆。本島租稅制度。雖未達完成之域。已漸見整備。其貢獻于國庫。竝地方財政。以植統治之根柢。洵爲顯著。今玆施政之前途。概想財政之擴充。殊如租稅制度之進展。而租稅制度之進展方途固不一。舉竟由一般納稅義務者之公民的自覺方能期。得成案。故謀納稅思想之普及徹底。于本島統治上。實爲緊要之事。而將來尚須加積極的實施爲念務。爰期本年三月一日。企圖漸進納稅思想抑三月一日。于稅務行政上。誠有意義之日。乃明治二十九日之當日。始發布稅制改革論示。即于改革後。于本島施行民政。

對稅務行政上。革新舊來稅政。欲使島民。于我統治下。沐聖代惠澤。乃發布諭示。而于本島稅務行政上。不獨畫一新起元。且確立現行稅制基礎。所以期于發布之日。是日或其後之數日。計實施各種施設。希更加積極的。以資納稅思想普及徹底。而應其地方情況。適宜實施之也。臺北市當局。基于府州通牒。亦期于是日。藉諸團體之力。以圖徹底此趣旨。竝深自覺納稅觀念。決定左記諸行事。

思想普及 始自學童

稅制改新之總督諭告發布之日。爲使有意義。于市內小公學校。配付納稅宣傳單。及傳單數種與兒童由校長訓話左記概要。而強調確固不動之公民的自覺。爲納稅之反映。且國家公共團體存立上。徵收必要費用之稅金。惇得十分認識以如何消費。及由是享受個人利益。普遍的沐其恩惠。此向來納稅義務心。更進一步。即發露自己滿足心。此即喚起將來背負日本。第二國民之自覺也。

聯合青團 納稅宣傳

北沿青年團大部分。爲

發布稅制革新四十年

益圖納稅思想普及徹底

臺北市決定是日諸行事

總督府。期于來三月一日企圖納稅思想之普及徹底。蓋是日乃明治二十九年。發出稅制革新示。于本稅務行政上。盡一紀念。且確立現行稅制基礎。深有意義之日。爰欲于是日。張大其事。以涵養一般納稅思想。乃以總務長官之名。發左記通牒于全島各州廳。

改革四十年。于玆。本島租稅制度。雖未達完成之域。已漸見整備。其貢獻于國庫。竝地方財政。以植統治之根柢。洵爲顯著。今玆施政之前途。概想財政之擴充。殊如租稅制度之進展。而租稅制度之進展方途固不一。舉竟由一般納稅義務者之公民的自覺方能期。得成案。故謀納稅思想之普及徹底。于本島統治上。實爲緊要之事。而將來尚須加積極的實施設。爲念務。爰期本年三月一日。企圖漸進納稅思想抑三月一日。于稅務行政上。誠有意義之日。乃明治二十九日之當日。始發布稅制改革論示。即于改革後。于本島施行民政。

對稅務行政上。革新舊來稅政。欲使島民。于我統治下。沐聖代惠澤。乃發布諭示。而于本島稅務行政上。不獨畫一新起元。且確立現行稅制基礎。所以期于發布之日。是日或其後之數日。計實施各種施設。希更加積極的。以資納稅思想普及徹底。而應其地方情況。適宜實施之也。臺北市當局。基于府州通牒。亦期于是日。藉諸團體之力。以圖徹底此趣旨。竝深自覺納稅觀念。決定左記諸行事。

思想普及 始自學童

稅制改新之總督諭告發布之日。爲使有意義。于市內小公學校。配付納稅宣傳單。及傳單數種與兒童由校長訓話左記概要。而強調確固不動之公民的自覺。爲納稅之反映。且國家公共團體存立上。徵收必要費用之稅金。惇得十分認識以如何消費。及由是享受個人利益。普遍的沐其恩惠。此向來納稅義務心。更進一步。即發露自己滿足心。此即喚起將來背負日本。第二國民之自覺也。

聯合青團 納稅宣傳

北沿青年團大部分。爲

市町委員 揭宣傳標

臺北市町委員。向來對納稅宣傳。及納稅奬勵。多所貢獻。此次督府作製宣傳標。揭出于市內要處。鼓吹市民納稅觀念。

州市職員 參拜神社

是日午前七時。州市稅務職員。參拜臺灣神社。回想先人偉業。祈願稅制益發展。自御成街路。徒步行進至州廳前解散。

球磨乘組員 參拜神社

二十七日入高雄港之第三艦隊球磨乘組員半數約八百名。二十八日午前九時十五分上陸。以樂隊當先。隊伍整然。正式參拜高雄神社。殘餘半數約八百名。同四時。出席於上水池之官民合同歡迎遊會。同六時。更出席于科學花壇知事市尹合同主催之歌迎晚餐會。又三月一日午前九時二十二分。豫定搭高雄驛發列車。向臺南。參拜神社後。觀察市內及安平。訪問今川知事。同二日。午前十一時四十五分。招待官民八十餘名。在旅館球磨船上開宴云。

臺崎間海底線 一線不通

臺北。長崎間海底線。去二十七日午前四時二十分一線不通。以是。內地。與臺間電報。多少遲延云

第三艦隊旗艦球磨 二十七日入高雄港 乘組員各半數上陸

第三艦隊。司令長官百武中將。二十七日午後三時半。搭乘旗艦球磨。入高雄港。受知事代理廣谷內務部長及松尾市尹訪問。然後上陸。答訪州市各當局。二十八日午前九時十三分。搭高雄驛發列車。向屏東。

百武司令長官 答訪州市

第三艦隊。司令長官百武中將。二十七日午後三時半。搭乘旗艦球磨。入高雄港。受知事代理廣谷內務部長及松尾市尹訪問。然後上陸。答訪州市各當局。二十八日午前九時十三分。搭高雄驛發列車。向屏東。

許民間乘艦 至枋寮上陸

第三艦隊旗艦球磨。爲普及海軍軍事思想。對民間希望者。及中等學校生徒中。百五十名。許其便乘二日午後三時。出港高雄。

許民間乘艦 至枋寮上陸

第三艦隊旗艦球磨。爲普及海軍軍事思想。對民間希望者。及中等學校生徒中。百五十名。許其便乘二日午後三時。出港高雄。

產組臺北州支會 來月一日起週間強調 派員到各地宣傳趣旨

來三月六日。爲第十回產業組合記念日。臺北州支會。與市內各組合役職員參拜臺灣神社。祈願組合事業之發展。且派役員于各郡市。開講演會。同時照大會所提議。自三月一日至七日。定爲產業組合強調週間。使各組合精神強調運動。期左記事項。完全實行。

一、趣旨普及徹底。映畫講演。配付印刷物。戶別訪問。各圖體連絡。與街庄役場。農事實行小組合。教育會。男女青年團。

二、購買家之光。支會計畫三千部。爲目標。一組合至少按購入五十部。

三、監事之監查。勵行組合自治監查。

四、各圖體連絡。與街庄役場。農事實行小組合。教育會。男女青年團。

高雄州農會 總會豫算 百餘萬圓

高雄州農會。本二十八日午前九時。在州會議室。開通常總會。附議如下。歲入經常部。十九萬六千八百五十一圓。同臨時部七萬九千六百六圓。歲出經常部二十萬八千百七十二圓。同臨時部六萬八千二百八十五圓。而特別會計農業倉庫歲出入。有十四萬二千九百三十六圓。肥料共同購買費四十六萬四千六百七圓。產業獎勵資金六千六百四十七圓。營繕工事費資金一萬七千八百圓。肥料購買資金二十四萬千四百三十五圓。合一般會計。總額達百十四萬九千八百八十二圓。比九年度。多五萬七千餘圓。

臺南州稅務課 稅制記念 實施諸行事

訂來三月一日。本島稅制革新四十周年記念日。臺南州稅務當局。乘機宣傳。對州下通知實施事項。以期徹底普及納稅思想。一、參拜神社。州稅務課及臺南市財務課員。一日午前六時。參拜臺灣神社。嘉義稅務出張所。嘉義市財務課長。同日午前六時。參拜嘉義神社。二、表彰納稅功勞者。同日午前十一時。在州廳會議室舉式。三、頒與納稅宣傳圖。四、獎勵利用稅務相談所。及納稅貯金。撒布宣傳。單五頒與所得稅簡覽。以使申告方法。六、對州下小公學校兒童。使作關于稅之作文。百萬讀者贊賞。日活早已將此編劇攝影。起用監督阿部豊。岡譯二。逢初夢子。杉狂兒。水久保澄子。中村英雄。西條エリ子等脚色。總動員。成爲映畫傑作。今春在帝都上映。大博好評。本社乘此日像月像全十二卷。自三月二日。於臺北新世界館上映之機。特爲本紙愛讀者。配布優待觀覽券云。

投水自殺青年 死體歷一週後浮出 賭米損失千餘圓

臺北市永樂町一丁目二十番地。米穀商齊藤商店々員王神助。年二十。因賭期米損失千餘圓。無法可償。竟萌短見。於去十七日午後四時。雇小艇。撐至基隆河中。投水自殺。剩有外衣及寫眞一枚。裡書爲反對米穀統制法。欲往天國等語。北署接報。由係員出張。搜查死體。因不發見。嫌疑其逃往他處。乃照會搜查中。迨去二十六日午後四時半。始於臺灣神社下基隆河中。發見一男兒死體漂流。由金丸警部補。檢視結果。判明爲前記王神助。因死後歷一週間餘。全身水腫。兩目露出。乃交與其家族收埋云。

聚妾不得 服毒自殺

苦悶中始覺

臺中州大甲郡沙鹿街沙鹿字斗抵人王瑤其之長男名九。年二十八。因欲娶妾其父不肯。豫明厭世。去二十四日。午後五時頃。服毒自殺。至同十時頃。苦悶中被家人發覺。急延沙鹿楊醫師。施以應急治療。聞服量極微。諒無生命之憂。該地管所聞報。坂本部長。汪村。力武。周三巡查。立馳現場檢視竝調查其自殺之原因云。

十歲學童 死于劇場便所

疑係他殺

玉里支廳玉里百四十四番地。玉里公學校三年生賴月桂。年十歲。去二十四日午後頃。在玉里劇場千歲座前道路。突然行衛不明。由玉里支廳搜查中。去二十六日午前十一時在同劇場便所內。發見死體。由係官檢視。疑有他殺。急開始搜查犯人云。

日像月像 二日上映

本社配優待券

文壇巨擘菊池寬之長篇小說日像月像。連載于キング。受百萬讀者贊賞。日活早已將此編劇攝影。起用監督阿部豊。岡譯二。逢初夢子。杉狂兒。水久保澄子。中村英雄。西條エリ子等脚色。總動員。成爲映畫傑作。今春在帝都上映。大博好評。本社乘此日像月像全十二卷。自三月二日。於臺北新世界館上映之機。特爲本紙愛讀者。配布優待觀覽券云。

兩自動車 在東勢庄衝突 運轉手重傷

月二十六日午前一時四十分。新竹驛前共同貸切自動車商會。所有新一九八號之自動車。運轉手李振

時評

中尾王博士

此行會我朝野懇談。特與廣田外相。亞平和。兩國民多支持之成就有望矣。

○

四十年記念日。計畫行事如下。在街內。以自轉車後拖車。裝置達摩。並書納稅上。有效標語。用樂隊當先。巡回街內。撒布宣傳單。一面街主催。舉納稅組合養會式。並功勞者表彰式。又對高女。及小公兒童。頒與宣傳圖。其他部落。亦各有宣傳云。

高雄州稅務課 宣傳納稅

高雄州當局。訂來一日。稅制發布四十周年記念日。欲宣傳納稅思想。對州下市街庄。通知諸行事如左。

一、發表有關于稅之小公兒童作文。（小冊子）二、獎勵設置納稅組合。及圖既設組合之充實。一、配付宣傳單。及揭出宣傳圖。一、稅務相談所開設（設在州稅務課及屏東稅務出張所二處）一、小公學校。及國語講習所。圖納稅思想涵養。開納稅美談講話。一、表彰所得稅調查委員及收稅調查委員。一、開催關納稅之映畫會。一、稅務關係職員。

嘉義市郡 夜間非常搜查

高女。志望爲音樂家上京其叔王子區志茂町一丁目九百八番地セロプレーヤー株式會社重役佐塚氏。爲照料一切。使之入學於東洋音樂學校云。

○

況不善經業。商工業無論已。農業亦多原始。經濟現狀。能否保全。良不可必。此或不先努力。安定向上。亦徒然耳。

○

萬長者。有幾人耶。而不貧債者。又有幾人耶。盛有其表。奈何。

小說

櫻花夢（下卷）

第卅三回　遊覽嶽郡名勝

斗六郡篤農 開懇談會

斗六郡當局訂來三月一日午前九時。在斗六紀念公館。招集郡下各街庄長。助役。產業技手。竝篤農家百四十名。開篤農家懇談會。是日演題及講演者如左。

一、就養豚而言。黃大水氏。

二、堆肥及蓮藥種栽培。葉添旺。

三、郡下篤農家經驗談。

日華提携 對岸福建省 研究日語頓多

商船福州航路大球丸。二十七日碇泊。入基隆港。同船所齎情報如左。

對岸福建省。自唱日華提携以來。對日感情。異常好轉。省政府。亦有通達。研究日本。及日語者頓多其人。只福州市。日本語專門夜學校。達十處。又外交科。院日本高師出身陳添木氏。亦借東瀛學校教室。自三月一日起。欲教授日本語云。

潮州恒春間 乘合車運轉手 罷業解決

既報潮州郡潮州庄。及恒春郡恒春庄間。潮恒自動車會社。運轉手十名中八名。及南雄運輸會社運轉手十三名中六名。計十四名。去二十四日罷業。後經潮州。恒春兩郡警察課。出爲調停。去二十五日連轉手及會社代表。會見于恒春郡。極力接洽。遂見圓滿解決云。

臺南州稅務課 稅制記念 實施諸行事

訂來三月一日。本島稅制革新四十周年記念日。臺南州稅務當局。乘機宣傳。對州下通知實施事項。以期徹底普及納稅思想。一、參拜神社。州稅務課及臺南州財務課員。一日午前六時。參拜臺灣神社。嘉義稅務出張所。嘉義市財務課長。同日午前六時。參拜嘉義神社。二、表彰納稅功勞者。同日午前十一時。在州廳會議室舉式。三、頒與納稅宣傳圖。四、獎勵利用稅務相談所。及納稅貯金。撒布宣傳。單五頒與所得稅簡覽。以使申告方法。六、對州下小公學校兒童。使作關于稅之作文。百萬讀者贊賞。日活早已將此編劇攝影。起用監督阿部豊。岡譯二。逢初夢子。杉狂兒。水久保澄子。中村英雄。西條エリ子等脚色。總動員。成爲映畫傑作。今春在帝都上映。大博好評。本社乘此日像月像全十二卷。自三月二日。於臺北新世界館上映之機。特爲本紙愛讀者。配布優待觀覽券云。

王寵惠氏退京 日華要人多送行

東京二十七日電。王寵惠氏。去十九日。入京以來。會外相。陸相。其他朝野各方面。懇談日華親善工作。竝探我對華政策。報告於蔣介石氏。二十七日午前十時四十五分。乘南京驛發列車。退京。赴箱根必要費用之稅金。惇得十分認識以如何消費。及由是享受個人利益。普遍的沐其恩惠。此向來納稅義務心。更進一步。即發露自己滿足心。此即喚起將來背負日本。第二國民之自覺也。

米穀三案 委員會開

東京二十七日電。兩議院米穀自治管理法案委員會

王寵惠氏退京 日華要人多送行

東京二十七日電。王寵惠氏。去十九日。入京以來。會外相。陸相。其他朝野各方面。懇談日華親善工作。竝探我對華政策。報告於蔣介石氏。二十七日午前十時四十五分。乘南京驛發列車。退京。赴箱根必要費用之稅金。惇得十分認識以如何消費。及由是享受個人利益。普遍的沐其恩惠。此向來納稅義務心。更進一步。即發露自己滿足心。此即喚起將來背負日本。第二國民之自覺也。

米穀三案 委員會開

東京二十七日電。兩議院米穀自治管理法案委員會

第一回日華要人多送行

二十七日午前十時四十五分開會。劈頭互選委員長。散會云。

衆議院豫算總會 外相答辯對華根本方針 王寵惠氏希望平等交際

東京二十七日電。二十七日衆議院豫算總會。午前十時四十三分開會。一、昭和九年度歲入歲出總豫算追加案（第一號）。一、昭和九年度各特別會計歲入歲出豫算追加案（第一號）。一、昭和九年度各特別會計歲入歲出豫算追加案（特第一號）。一括附議。高橋藏相說明提案趣旨。次質疑。

木村正義氏（政友）曰。本日豫算追加案（特第一號）。即前年度剩餘金八百萬圓及預備金支出豫算追加案。其他十年度追加豫算。皆相何日提出耶。

海軍得以廢假期。以在庫品消之耶。以上兩點。

高橋藏相。如在二十六日本會議。說明同樣主旨提案理由。荷見米穀局長。逐條說明。不至質問。午前十一時四十八分散會云。

斗六郡篤農 開懇談會

斗六郡當局訂來三月一日午前九時。在斗六紀念公館。招集郡下各街庄長。助役。產業技手。竝篤農家百四十名。開篤農家懇談會。是日演題及講演者如左。

一、就養豚而言。黃大水氏。

二、堆肥及蓮藥種栽培。葉添旺。

三、郡下篤農家經驗談。

日華提携 對岸福建省 研究日語頓多

商船福州航路大球丸。二十七日碇泊。入基隆港。同船所齎情報如左。

對岸福建省。自唱日華提携以來。對日感情。異常好轉。省政府。亦有通達。研究日本。及日語者頓多其人。只福州市。日本語專門夜學校。達十處。又外交科。院日本高師出身陳添木氏。亦借東瀛學校教室。自三月一日起。欲教授日本語云。

潮州恒春間 乘合車運轉手 罷業解決

既報潮州郡潮州庄。及恒春郡恒春庄間。潮恒自動車會社。運轉手十名中八名。及南雄運輸會社運轉手十三名中六名。計十四名。去二十四日罷業。後經潮州。恒春兩郡警察課。出爲調停。去二十五日連轉手及會社代表。會見于恒春郡。極力接洽。遂見圓滿解決云。

高雄州農會 總會豫算 百餘萬圓

高雄州農會。本二十八日午前九時。在州會議室。開通常總會。附議如下。歲入經常部。十九萬六千八百五十一圓。同臨時部七萬九千六百六圓。歲出經常部二十萬八千百七十二圓。同臨時部六萬八千二百八十五圓。而特別會計農業倉庫歲出入。有十四萬二千九百三十六圓。肥料共同購買費四十六萬四千六百七圓。產業獎勵資金六千六百四十七圓。營繕工事費資金一萬七千八百圓。肥料購買資金二十四萬千四百三十五圓。合一般會計。總額達百十四萬九千八百八十二圓。比九年度。多五萬七千餘圓。

臺南州稅務課 稅制記念 實施諸行事

訂來三月一日。本島稅制革新四十周年記念日。臺南州稅務當局。乘機宣傳。對州下通知實施事項。以期徹底普及納稅思想。一、參拜神社。州稅務課及臺南州財務課員。一日午前六時。參拜臺灣神社。嘉義稅務出張所。嘉義市財務課長。同日午前六時。參拜嘉義神社。二、表彰納稅功勞者。同日午前十一時。在州廳會議室舉式。三、頒與納稅宣傳圖。四、獎勵利用稅務相談所。及納稅貯金。撒布宣傳。單五頒與所得稅簡覽。以使申告方法。六、對州下小公學校兒童。使作關于稅之作文。百萬讀者贊賞。日活早已將此編劇攝影。起用監督阿部豊。岡譯二。逢初夢子。杉狂兒。水久保澄子。中村英雄。西條エリ子等脚色。總動員。成爲映畫傑作。今春在帝都上映。大博好評。本社乘此日像月像全十二卷。自三月二日。於臺北新世界館上映之機。特爲本紙愛讀者。配布優待觀覽券云。

產組臺北州支會 來月一日起週間強調 派員到各地宣傳趣旨

來三月六日。爲第十回產業組合記念日。臺北州支會。與市內各組合役職員參拜臺灣神社。祈願組合事業之發展。且派役員于各郡市。開講演會。同時照大會所提議。自三月一日至七日。定爲產業組合強調週間。使各組合精神強調運動。期左記事項。完全實行。

一、趣旨普及徹底。映畫講演。配付印刷物。戶別訪問。各組合與街庄役場。農事實行小組合。教育會。男女青年團。

二、購買家之光。支會計畫三千部。爲目標。一組合至少按購入五十部。

三、監事之監查。勵行組合自治監查。

四、各圖體連絡。與街庄役場。農事實行小組合。教育會。男女青年團。

高雄州農會 總會豫算 百餘萬圓

高雄州農會。本二十八日午前九時。在州會議室。開通常總會。附議如下。歲入經常部。十九萬六千八百五十一圓。同臨時部七萬九千六百六圓。歲出經常部二十萬八千百七十二圓。同臨時部六萬八千二百八十五圓。而特別會計農業倉庫歲出入。有十四萬二千九百三十六圓。肥料共同購買費四十六萬四千六百七圓。產業獎勵資金六千六百四十七圓。營繕工事費資金一萬七千八百圓。肥料購買資金二十四萬千四百三十五圓。合一般會計。總額達百十四萬九千八百八十二圓。比九年度。多五萬七千餘圓。

臺南州稅務課 稅制記念 實施諸行事

訂來三月一日。本島稅制革新四十周年記念日。臺南州稅務當局。乘機宣傳。對州下通知實施事項。以期徹底普及納稅思想。一、參拜神社。州稅務課及臺南州財務課員。一日午前六時。參拜臺灣神社。嘉義稅務出張所。嘉義市財務課長。同日午前六時。參拜嘉義神社。二、表彰納稅功勞者。同日午前十一時。在州廳會議室舉式。三、頒與納稅宣傳圖。四、獎勵利用稅務相談所。及納稅貯金。撒布宣傳。單五頒與所得稅簡覽。以使申告方法。六、對州下小公學校兒童。使作關于稅之作文。百萬讀者贊賞。日活早已將此編劇攝影。起用監督阿部豊。岡譯二。逢初夢子。杉狂兒。水久保澄子。中村英雄。西條エリ子等脚色。總動員。成爲映畫傑作。今春在帝都上映。大博好評。本社乘此日像月像全十二卷。自三月二日。於臺北新世界館上映之機。特爲本紙愛讀者。配布優待觀覽券云。

彰化市東方一帶山地 研究利用方法碓商會 訂三月六日開于公會堂

彰化市東方一帶山地。官有地面積三百六十五甲。民有地千六百餘甲。尚未有具體的利用方法之研究。故一般視爲不生產的長物。因市役所勸業課。有鑑及此。將九年度豫算額。抽出一部分。充當該山地利用研究費用。者番成案。訂來三月六日午前九時。在于市公會堂。招集山地關係者。及篤農家約五十名。會合一堂。開碓商會。結果如何。頗爲一般所注目云。

竹州稅務課 聽取一般 課稅徵收感想

新竹州稅務課。訂來三月一日。將發布稅制革新諸準備。四、對共有地竝共同事業。納稅成績向上對策。要執如何方法。五、對收稅官吏之接觸感。竝有希望之事項。

鹿港役場 眞綿傳達式

街當局。去二十五日午前十時。於街會議室。舉行高節者。御下賜眞綿傳達式。由吉田街長。代理郡守。對於頂番婆。戴張氏康妓。年九十七。大有口人蔡龍十二。林尤氏招。九十二。菜市頭丁啓源。九十二。一傳達御下賜眞綿。竝各贈呈以餅一盒。各人俱感激歸去。

霧社事件遺兒 畢業音樂校 進出樂壇

昭和五年。臺灣霧社事件佐塚警部遺兒佐塚佐和子孃。本年以首席畢業音樂學校。決爲歌手。進出樂壇。佐塚警部。曩赴化臺灣蕃人。妻蕃女花妻佐和子孃。即佐塚警部與蕃女間生一產之愛兒。自其父被害後。畢業中州立

淡水街下 種痘日程

淡水街下。本年定期種痘日程。決定如左。

▲三月一日於媽宮內。

吉元藥行製菓部

高級　進出　榮養
菓子　第一　步

廣告